



*Liberté • Égalité • Fraternité*  
RÉPUBLIQUE FRANÇAISE

PREFET DU JURA

# **Projet de Schéma Départemental de Coopération Intercommunale du Jura**

**présenté à la CDCI  
le 12 octobre 2015**

**interco interco interco interco**



# **SOMMAIRE**

## **Introduction**

## **1° partie : Diagnostic du territoire**

### **1- données géographiques et démographiques**

1-1 la population du Jura

1-2 la géographie du Jura

1-3 la planification intercommunale et les projets de territoire

### **2 - données socio-économiques**

2-1 les chiffres clés

2-2 les zones d'emploi et les bassins de vie

### **3 - analyse de l'intercommunalité existantes**

3-1 les EPCI à fiscalité propre

3-1-1 évolution du nombre d'EPCI à fiscalité propre de 2007 à 2015

3-1-2 taux de couverture au 1/1/2015 des EPCI à fiscalité propre

3-1-3 taille moyenne des EPCI à fiscalité propre

3-1-4 nombre de groupements par tranches de communes regroupées

3-1-5 nombre de groupements par taille démographique

3-1-6 application des seuils prévus par la loi NOTRe aux EPCI à FP du Jura

3-2 les syndicats intercommunaux et mixtes

3-2-1 évolution du nombre de syndicats dans le Jura

3-2-2 Nombre de syndicats par arrondissement

3-2-3 taille moyenne des syndicats

3-2-4 les compétences exercées par les syndicats

## **2° partie : Présentation du projet de schéma**

### **1- rationalisation des EPCI à fiscalité propre**

1-1 arrondissement de Dole

1-2 arrondissement de Lons le Saunier

1-3 arrondissement de St Claude

### **2- rationalisation des syndicats intercommunaux**

2-1 compétence eau et assainissement

2-2 compétence GEMAPI

2-3 syndicats inactifs

## **Annexes**

# Introduction

## Les objectifs du schéma

Aux termes de l'article L5210-1-1 du code général des collectivités territoriales modifié par l'article 33 de la loi du 7 août 2015 portant nouvelle organisation territoriale de la République (NOTRe), le schéma départemental de coopération intercommunale (SDCI) est un document destiné à servir de cadre de référence à l'évolution de la carte intercommunale dans chaque département.

Le SDCI prévoit :

- la couverture intégrale du territoire par des Établissements Publics de Coopération Intercommunale (EPCI) à fiscalité propre et la suppression des enclaves et discontinuités territoriales par la création, la transformation ou la fusion d'EPCI à fiscalité propre ainsi que la modification de leurs périmètres;
- les modalités de rationalisation des périmètres des EPCI à fiscalité propre et des syndicats existants par la suppression, la transformation ainsi que la fusion de syndicats de communes ou de syndicats mixtes.

## Les orientations fixées par la loi du 16 décembre 2010 complétée par la loi du 7 août 2015

Le nouveau schéma prend en compte les orientations suivantes :

- la constitution d'EPCI à fiscalité propre regroupant au moins 15 000 habitants: toutefois ce seuil de population peut être adapté, sans pouvoir être inférieur à 5 000 habitants, pour les EPCI à fiscalité propre en fonction de la densité des territoires
- la cohérence spatiale des EPCI à fiscalité propre au regard notamment du périmètre des unités urbaines au sens de l'INSEE, des bassins de vie, des schémas de cohérence territoriale (SCOT), des pôles d'équilibres territoriaux et ruraux (PETR) et des projets de communes nouvelles
- l'accroissement de la solidarité financière et de la solidarité territoriale
- la réduction du nombre de syndicats de communes et de syndicats mixtes en particulier par la suppression des doubles emplois entre des EPCI ou entre ceux-ci et des syndicats mixtes
- le transfert de compétences exercées par les syndicats de communes ou les syndicats mixtes à un EPCI à fiscalité propre
- la rationalisation des structures en matière d'aménagement de l'espace, de protection de l'environnement et de respect des principes du développement durable.

La loi NOTRe prévoit également que les EPCI à fiscalité propre devront exercer de nouvelles compétences à partir des échéances suivantes :

### janvier 2017 :

- compétences obligatoires :
  - développement économique (dont la promotion du tourisme)
  - aires d'accueil des gens du voyage
  - collecte et traitement des déchets ménagers
  - urbanisme (mars 2017)
- compétence optionnelle :
  - maisons de services au public

### janvier 2018 :

- compétence obligatoire :
  - compétence GEMAPI (gestion des milieux aquatiques et prévention des inondations)
- compétences optionnelles :
  - assainissement collectif et non collectif
  - eau

### janvier 2020 :

- les compétences assainissement et eau deviendront obligatoires

Le schéma doit prendre en compte ces transferts en proposant d'anticiper ces échéances.

## **Concertations entreprises en amont de la présentation du projet de schéma à la CDCI**

Dès la parution de la loi du 7 août 2015, une session de la commission départementale de coopération intercommunale (CDCI) a été consacrée le 7 septembre 2015 à l'examen du contenu de la loi en rappelant les différentes étapes de la procédure d'élaboration du schéma départemental et l'état des lieux.

Lors d'une deuxième séance de la CDCI, le préfet a présenté, le 28 septembre 2015, les principales orientations du projet de schéma et une démarche de travail a été validée sur la base d'une présentation aux élus des principaux enjeux démographiques, économiques et sociaux des territoires.

En outre, l'ensemble des présidents d'EPCI à fiscalité propre susceptibles d'être concernés par une évolution a été consulté dans un cadre informel par un membre du corps préfectoral pour évoquer les différentes hypothèses possibles et la réflexion à mener sur l'avenir de leurs communautés.

Enfin, le préfet du Jura a eu un entretien spécifique sur le sujet de l'intercommunalité avec chacun des Parlementaires, le président de l'association des maires du Jura ainsi qu'avec le président du Conseil Départemental.

# Première partie : Diagnostic du territoire

## 1 – Données géographiques et démographiques

### 1-1 - la population du Jura

La population municipale s'élève à 260 932 habitants recensés au 1<sup>er</sup> janvier 2015.  
La densité est de 52,1 habitants au km<sup>2</sup> à rapporter à la densité nationale de 103,4.

Variation de la population : taux annuel moyen entre 2007 et 2012	+ 0,2 %
dont variation due au solde naturel : taux annuel moyen	+0,1 %
dont variation due au solde apparent des entrées sorties : taux annuel moyen	+0,0 %
Nombre de ménages en 2012	116 417
Naissances domiciliées en 2013	2675
Décès domiciliés en 2013	2722

Source INSEE

Le département compte 544 communes dont 80 % ont moins de 500 habitants et près de 50 % moins de 200 habitants ce qui souligne le caractère rural d'une majorité d'entre elles.

### 1-2 - la géographie du Jura

La superficie du département du Jura est de 4 999,18 km<sup>2</sup>

La loi montagne du 9 janvier 1985 concerne 153 communes du département, sur la frange « Est », relevant du Massif du Jura qui s'étend du département de l'Ain au Territoire de Belfort.

La loi montagne reconnaît que « *la montagne constitue une entité géographique, économique et sociale dont le relief, le climat, le patrimoine naturel et culturel nécessitent la définition et la mise en œuvre d'une politique spécifique de développement, d'aménagement et de protection* » démontrant ainsi une identité propre de ces territoires et des spécificités particulières.

Cette loi pose également le principe d'une possibilité d'adaptation des textes lorsque les spécificités de la montagne le justifient.

Communes du Jura et la loi Montagne

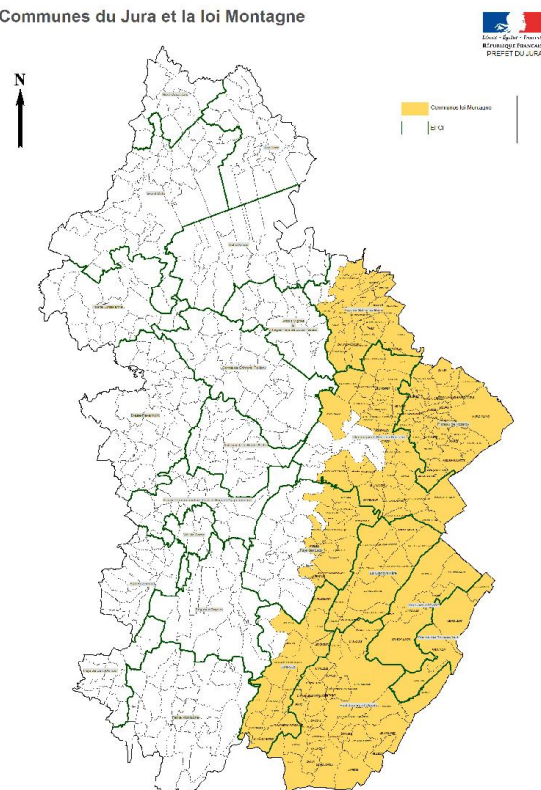

Conception : DDT 39 - IGD Sources : © IRM Paris - Rd carto © Reproduction interdite Date : 28/06/2015

### 1-3 – la planification Intercommunale et les projets de territoire

Depuis la loi du 24 mars 2014 pour l'accès au logement et un urbanisme rénové (ALUR), la planification territoriale à grande échelle est un sujet de réflexion dans le département du Jura.

SCoT et EPCI Jura et départements voisins

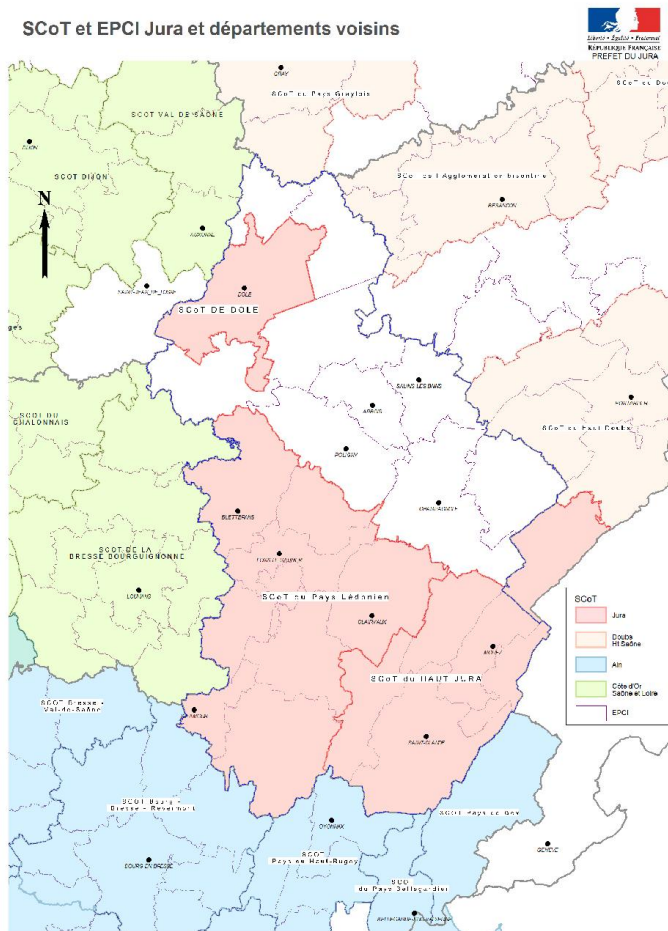

Conception : DDT39 - MDD Sources : © IGN Paris - Bf carto © Reproduction interdite Date : 10/03/2015

On compte actuellement 3 périmètres de **SCoT** arrêtés :

- **Le SCoT du pays Lédonien** (porté par un Syndicat Mixte dédié) :  
Ce SCoT approuvé le 15 mars 2012 a vu son périmètre élargi en décembre 2013, passant de 85 communes à 221 communes (40% des communes du Jura) soit 170 535 habitants (34 % de la superficie du département)
- **Le SCoT du Haut-Jura** (porté par le PNR du Haut-Jura) dont le périmètre a été arrêté en 2012, comporte 79 communes dont 66 dans le Jura  
Le PADD (Projet d'Aménagement de Développement Durable) a été validé en conseil syndical en juin 2015, le DOO (Document d'Orientations et d'Objectifs) est en cours de rédaction. D'après le calendrier prévisionnel, le SCoT pourrait être approuvé fin 2016.
- **Le SCoT du Grand Dole** (porté par la Communauté d'Agglomération du Grand Dole depuis 2008) dont le périmètre a été arrêté en 2004 compte 42 communes.  
Un premier PADD a été validé en 2007, puis repris en 2012 ; le projet de SCoT a été ajourné en 2013.

Plusieurs démarches de **Plan Local d'Urbanisme intercommunaux (PLUi)** ont été lancées dans le département.

Actuellement, 3 PLUi ont été prescrits (Val d'Amour, Pays de Salins-les-Bains et Jura Nord). Le PLUi du Val d'Amour (qui aura les effets d'un SCoT) est en cours de finalisation (zonage en cours de définition) et devrait être applicable d'ici fin 2016. Les deux autres PLUi mentionnés débutent seulement (lancement de la phase de diagnostic à l'automne 2015).

Suite aux évolutions récentes apportées par la loi ALUR du 24 mars 2014, de nombreuses collectivités ont fait connaître leur souhait de se lancer dans la démarche de PLUi, avant même le transfert automatique de la compétence au niveau intercommunal, qui devrait intervenir – sous réserve de l'absence d'opposition pouvant aboutir à un blocage – fin mars 2017.

Au 30 juin 2015, 215 communes soit 40 % des communes du département sont couvertes par un document de planification de l'urbanisme (PLU, POS et carte communale) représentant les 3/4 de la population du département.

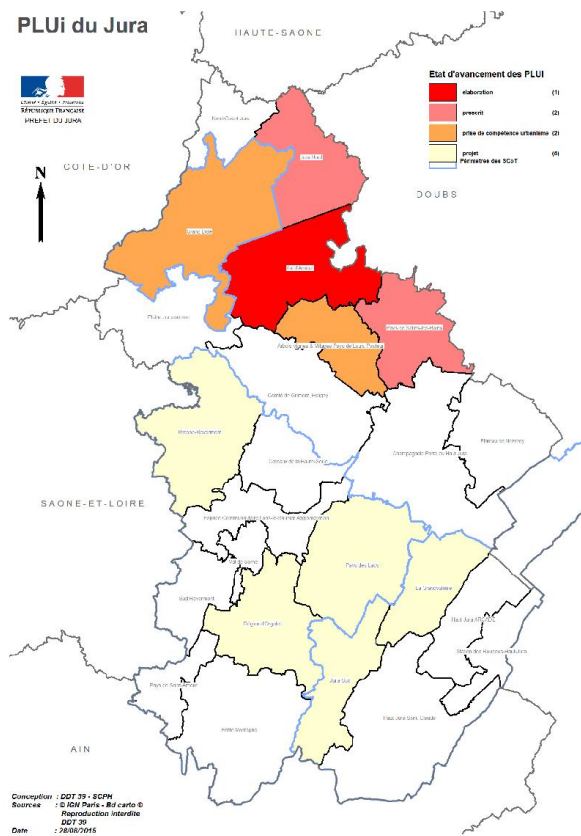

Conception : DDT39 - SDRM Sources : © IGN Paris - Bf carto © Reproduction interdite Date : 28/06/2015

A l'horizon 2017, compte-tenu des procédures engagées, 65% des communes du département du Jura seront couvertes par un document de planification de l'urbanisme, représentant 90% de la population du département. Il restera un peu moins de 200 communes non couvertes par un document de planification de l'urbanisme, représentant 10% de la population du département.

De plus, on constate une ambition partagée par de nombreuses collectivités de se doter de **projets stratégiques de territoire** qui constituent des documents de prospective territoriale partagés entre élus, acteurs économiques, acteurs sociaux, partenaires institutionnels et habitants.

Ces collectivités souhaitent définir leur avenir concernant le développement, la cohésion sociale, l'aménagement et l'urbanisme, mais aussi les transports, le logement, la gestion des ressources, l'environnement, la gouvernance ...

Ce document leur permet via un diagnostic partagé, de définir les atouts, faiblesses, opportunités et menaces de leur territoire afin de formaliser des axes d'orientation, des enjeux et objectifs prioritaires pour les 10 à 15 ans à venir. L'objectif est de valoriser les atouts et réduire les handicaps par des actions concrètes.

Les outils de mise en œuvre de ces projets de territoire peuvent prendre plusieurs formes : schéma de mutualisation, PLUi, transferts de compétences...

## 2 – Données socio-économiques

### 2-1- les chiffres clés

<b>Logement</b>	
Nombre total de logement en 2012	144 747
Part des résidences principales en 2012	80,4 %
Part des résidences secondaires en 2012	10,4 %
Part des logements vacants en 2012	9,2 %
Part des ménages propriétaires de leur résidence principale en 2012	64,8 %
<b>Revenus</b>	
Nombre de ménages fiscaux imposés en 2012	112 716
Part des ménages fiscaux imposés en 2012	62,7 %
Médiane du revenu disponible par unité de consommation en 2012	19 433,5 €
Taux de pauvreté en 2012	12,3 %
<b>Emploi</b>	
Emploi total (salarié et non salarié) au lieu de travail en 2012	97 433
dont part de l'emploi salarié au lieu de travail en 2012	85,6 %
Variation de l'emploi total au lieu de travail (taux annuel 2007 à 2012)	-0,6 %
Taux d'activité des 15 à 64 ans en 2012	74,4 %
Taux de chômage des 15 à 64 ans en 2015	7,7 %

Source : INSEE / DIRECCTE Franche-Comté

### 2-2 - les zones d'emploi et les bassins de vie

Une **zone d'emploi** est un espace géographique à l'intérieur duquel la plupart des actifs résident et travaillent, et dans lequel les établissements peuvent trouver l'essentiel de la main d'œuvre nécessaire pour occuper les emplois offerts. (définition INSEE)



Le département compte plusieurs zones d'emploi : Dole, Lons le Saunier, Saint Claude, mais est également concerné à la marge par les zones d'emplois de Louhans (Saône-et-Loire) et Besançon (Doubs).

Les bassins de vie, zones d'emploi et EPCI

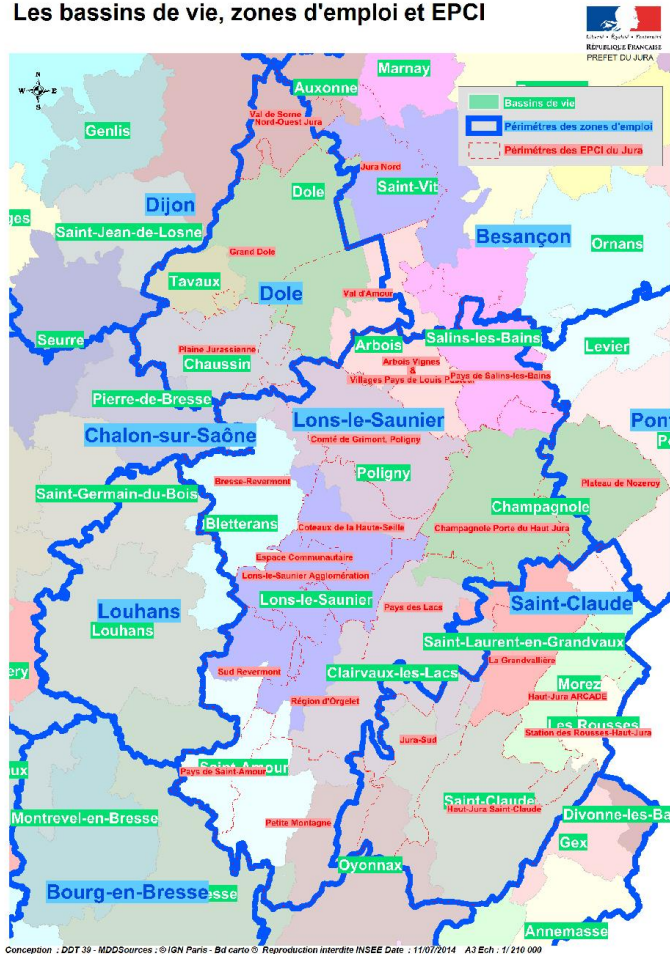

Le **bassin de vie** quant à lui est le plus petit territoire sur lequel les habitants ont accès aux équipements et services les plus courants. (définition INSEE).

Les services et équipements de la vie courante servant à définir les bassins de vie sont classés en 6 grands domaines : services aux particuliers / commerce / enseignement / santé / sports, loisirs et culture / transports

Les bassins de vie ne correspondent pas forcément aux zones d'emploi.

### 3 – Analyse de l'intercommunalité existante

#### 3-1- les EPCI à fiscalité propre

Avant l'adoption par la CDCI en décembre 2011 du précédent schéma départemental de coopération intercommunale, le département comptait 25 EPCI à fiscalité propre et 10 communes isolées.

La carte infra présente un état des lieux de l'intercommunalité en 2015 dans le Jura.

A ce jour, le Jura compte 2 communautés d'agglomération autour des pôles les plus peuplés (Lons le Saunier et Dole) et 22 communautés de communes.

# Intercommunalités et communes

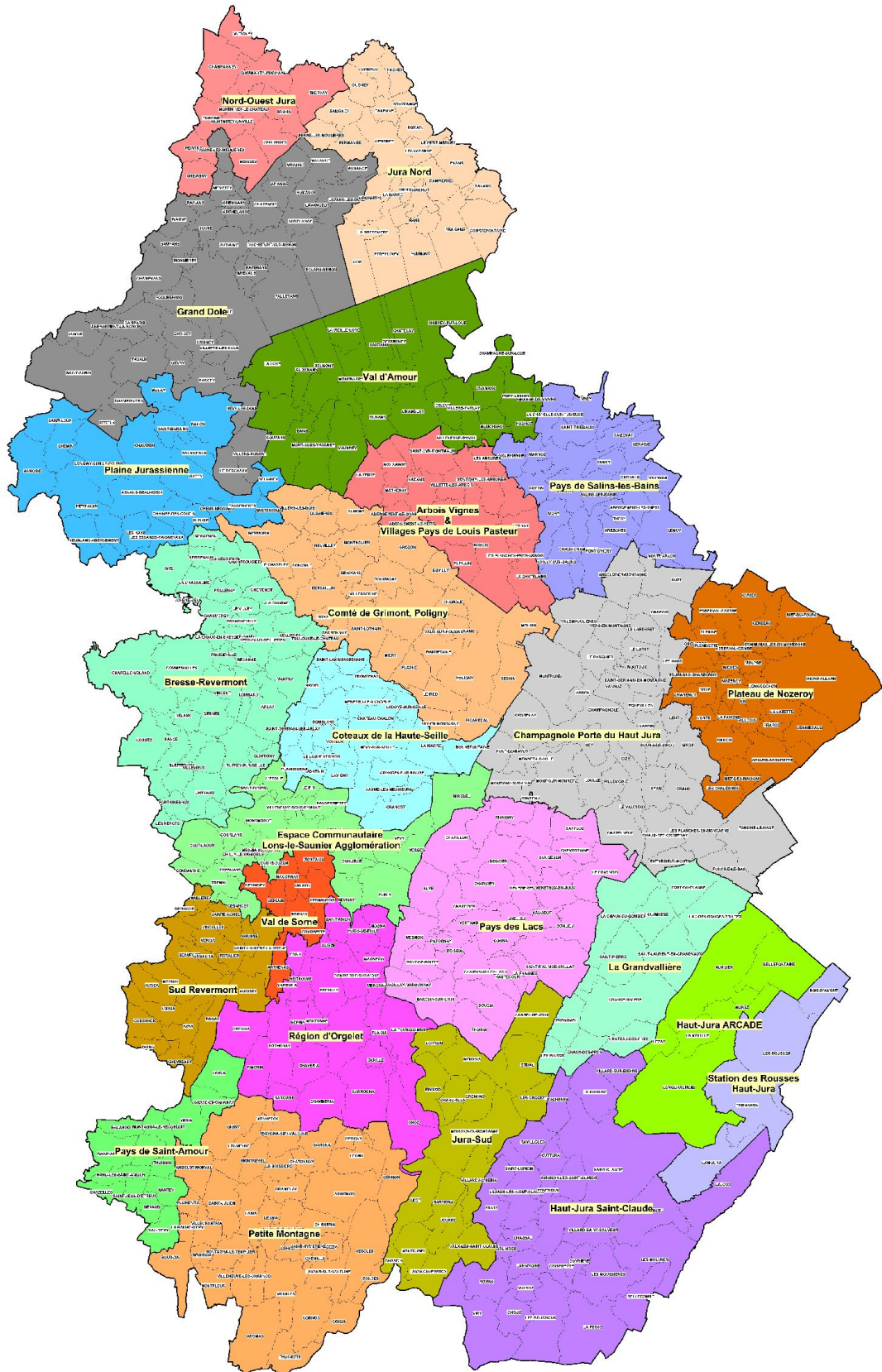

Conception : DDT de Jura  
Sources : IGN, PACT, SIG 2015 & 2016  
Date : Janvier 2017

### 3-1-1 – Evolution du nombre d'EPCI à fiscalité propre de 2007 à 2015

Le regroupement des EPCI a évolué au même rythme dans le Jura qu'au niveau national :

	2007	2008	2009	2010	2011	2012	2013	2014	2015
Communautés d'agglomération	0	1	1	1	1	2	2	2	2
Communautés de communes	31	28	28	28	24	23	22	22	22
<b>Total</b>	<b>31</b>	<b>29</b>	<b>29</b>	<b>29</b>	<b>25</b>	<b>25</b>	<b>24</b>	<b>24</b>	<b>24</b>

Depuis 2008, le nombre d' EPCI à fiscalité propre dans le Jura est passé de 29 à 24 soit une diminution de 17 % et le nombre de communes isolées de 14 à 0.

Sur la même période, le nombre d'EPCI à fiscalité propre au plan national a diminué dans la même proportion (- 18 %).

### 3-1-2- Taux de couverture au 1<sup>er</sup> janvier 2015, des EPCI à FP en nombre de communes et en nombre d'habitants

EPCI à fiscalité propre	Nombre d'EPCI à FP	Nombre de communes concernées	Population totale concernée au 1 <sup>er</sup> janvier 2015
Communautés d'agglomération	2	67	87 383
Communautés de communes	22	477	184 056
Communes non membres d'un EPCI		0	0
<b>Total département</b>	<b>24</b>	<b>544</b>	<b>271 439</b>

Dans le Jura, les communautés d'agglomération regroupent 12 % des communes mais 32 % de la population.

Les communautés de communes regroupent 88 % des communes et 68 % de la population.

### 3-1-3- Taille moyenne des EPCI à fiscalité propre

Les EPCI du Jura sont plus faiblement peuplés que la moyenne nationale :

EPCI à fiscalité propre	Jura (1-01-2015)		France (1-01-2015)	
	en nombre de communes	en nombre d'habitants	en nombre de communes	en nombre d'habitants
communautés d'agglomération	33,5	43692	21	114556
communautés de communes	21,7	8366	16,5	14282

En moyenne dans le Jura, les EPCI à FP comptent un nombre plus important de communes qu'au niveau national du fait de l'émiettement communal. En revanche, leur population moyenne est moins élevée du fait de ce que les communes qui les composent ont une plus faible population.

Au plan national, les EPCI à FP comportent en moyenne 17 communes pour une population de 28 900 habitants.

### 3-1-4- Nombre de groupements par tranches de communes regroupées (au 1<sup>er</sup> janvier 2015)

Nombre de communes	Communautés d'agglomération		
	Jura		France
	Nombre de CA	% par rapport au nombre total de CA	% par rapport au nombre total de CA
moins de 3 communes	0		2,65
3 à 5 communes	0		12,39
6 à 10 communes	0		14,6
11 à 20 communes	0		28,32
plus de 20 communes	2	100	42,04
Total	2	100 %	100 %

Les 2 communautés d'agglomération comptent plus de 20 communes alors qu'au niveau national 64 % des CA comptent moins de 20 communes.

Nombre de communes	Communautés de communes		
	Jura		France
	Nombre de CC	% par rapport au nombre total de CC	% par rapport au nombre total de CC
moins de 3 communes	0	0,00	0,42
3 à 5 communes	1	4,55	6,53
6 à 10 communes	2	9,09	26,75
11 à 20 communes	6	27,27	41,56
plus de 20 communes	13	59,09	24,74
Total	22	100 %	100 %

Dans le Jura, 59 % des communautés de communes comptent plus de 20 communes alors qu'au niveau national il n'y a que 24 % des communautés de communes qui comptent plus de 20 communes. Cette distorsion tient à la taille modeste des communes jurassiennes (250 communes ont moins de 200 habitants soit près d'une commune sur deux).

### 3-1-5- Nombre de groupements par taille démographique

Le tableau suivant permet de comparer la taille des 2 communautés d'agglomération du Jura par rapport à la situation nationale :

Population	Nombre de communautés d'agglomération par taille démographique		
	Jura		France
	Nombre CA	% par rapport au nombre total de CA	% par rapport au nombre total de CA
De 20 000 à moins de 50 000	1	50	7,52
De 50 000 à moins de 100 000	1	50	47,35
De 100 000 à moins de 300 000	0	0	42,48
plus de 300 000	0	0	2,65
Total	2	100 %	100 %

Les deux communautés d'agglomération du Jura comptent 33 000 et 54 000 habitants alors que 90 % des communautés d'agglomération au niveau national se situent entre 50 000 et 300 000 habitants.

Le tableau suivant permet de comparer la taille des 22 communautés de communes du Jura par rapport à la situation nationale :

Population	Nombre de communautés de communes par taille démographique		
	Jura		France
	Nombre CC	% par rapport au nombre total de CC	% par rapport au nombre total de CC
moins de 700 habitants	0	0	0,19
De 700 à moins de 1000	0	0	0,37
De 1000 à moins de 2000	0	0	2,06
De 2000 à moins de 5000	4	18,18	10,59
De 5000 à moins de 10 000	14	63,64	28,58
De 10 000 à moins de 20 000	3	13,64	28,16
De 20 000 à moins de 50 000	1	4,55	17,43
De 50 000 à moins de 100 000	0	0	6,79
De 100 000 à moins de 300 000	0	0	4,97
plus de 300 000	0	0	0,84
Total	22	100 %	100 %

Les communautés de communes du Jura comptent moins d'habitants que la moyenne nationale : les 3/4 des communautés de communes du Jura ont une population comprise entre 2 000 et 10 000 habitants alors qu'au niveau national les 3/4 des CC ont une population comprise entre 5 000 et 50000 habitants.

### 3-1-6- Application des seuils prévus par la loi NOTRe aux EPCI à FP du Jura

La loi du 7 août 2015 fixe à 15 000 habitants le niveau de population minimum d'un EPCI à fiscalité propre mais ce seuil est assorti de 5 dérogations :

- le premier seuil dérogatoire figurant dans la catégorie « exemption peu dense » dans le tableau infra est le résultat du ratio suivant :  $15\ 000 \times (\text{densité Jura} / \text{densité France})$   
soit  $15\ 000 \times (52,1 / 103,4) = \underline{7\ 558\ habitants}$  seuil de population à appliquer aux EPCI du Jura dont la densité est inférieure à la moitié de la densité nationale, soit 51,7
- le deuxième seuil dérogatoire de 5 000 habitants (« exemption très peu dense ») concerne les EPCI dont la densité est inférieure à 30 % de la densité nationale soit 31,02
- le troisième seuil dérogatoire de 5 000 habitants (« exemption zone de montagne») concerne les EPCI dont la moitié des communes au moins sont classées en zone de montagne
- les quatrième et cinquième seuils dérogatoires ne concernent pas les EPCI du Jura (territoire insulaire ou EPCI issu d'une fusion postérieure au 1/1/2012)

**Les populations de référence retenues pour le calcul de ces différents seuils sont les populations municipales publiées par l'INSEE et entrées en vigueur le 1er janvier 2015.**

Nom	Population municipale 2015	Superficie en km <sup>2</sup> (arrondie à l'hectare)	EPCI en zone de montagne	Densité de l'EPCI (arrondie à la décimale inférieure)	EPCI de plus de 15 000 habitants	Fusion non obligatoire				EPCI devant fusionner
						Exemption peu dense (L5210-1-1 III 1° a)	Exemption très peu dense (L5210-1-1 III 1° b)	Exemption zone de montagne (L5210-1-1 III 1° c)	Exemption île (L5210-1-1 III 1° c)	
CC Champagnole Porte du Haut Jura	18661	372,10	Oui	50,1	Oui					
CA du Grand Dole	52184	377,67		138,1	Oui					
CC Petite Montagne	6897	327,07		21,0			Oui			
CC Bresse Revermont	11615	285,15		40,7		Oui				
CC Haut-Jura Saint-Claude	22274	376,82	Oui	59,1	Oui					
<b>CC du Pays de Saint-Amour</b>	<b>4323</b>	<b>92,36</b>		<b>46,8</b>						Oui
CA Espace Communautaire Lons Agglomération (Ecla)	31669	159,82		198,1	Oui					
CC de la Station des Rousses-Haut Jura	6461	100,52	Oui	64,2			Oui			
CC Jura Sud	7309	173,82	Oui	42,0			Oui			
CC du Val d'Amour	9288	272,72		34,0		Oui				
CC du Haut-Jura (Arcade)	9494	147,37	Oui	64,4			Oui			
CC Jura Nord	9705	199,55		48,6		Oui				
CC la Grandvallièrè	5147	159,31	Oui	32,3			Oui			
CC du Pays des Lacs	6097	277,54		21,9			Oui			
<b>CC du Val de Sorne</b>	<b>2961</b>	<b>46,92</b>		<b>63,1</b>						Oui
<b>CC des Coteaux de la Haute Seille</b>	<b>6981</b>	<b>149,98</b>		<b>46,5</b>						Oui
<b>CC Nord Ouest Jura</b>	<b>3130</b>	<b>111,28</b>		<b>28,1</b>						Oui
CC Comté de Grimont, Poligny	10122	273,93		36,9		Oui				
CC du Pays de Salins-Les-Bains	5876	180,86	Oui	32,4			Oui			
<b>CC Arbois, Vignes et Villages - Pays de Louis Pasteur</b>	<b>6422</b>	<b>143,46</b>		<b>44,7</b>						Oui
CC de la Région d'Orgelet	5182	222,36		23,3			Oui			
CC de la Plaine Jurassienne	9303	210,02		44,2		Oui				
<b>CC du Sud Revermont</b>	<b>6442</b>	<b>122,93</b>		<b>52,4</b>						Oui
<b>CC du Plateau de Nozeroy</b>	<b>3389</b>	<b>215,62</b>	<b>Oui</b>	<b>15,7</b>						Oui

La mise en œuvre des différents seuils fixés par la loi du 7 août 2015 permet d'identifier sur la carte *infra* les 7 communautés de communes du Jura qui seront tenues de modifier leurs périmètres.

Il s'agit de :

- la communauté de communes du **pays de St Amour** : population de 4323 habitants inférieure au seuil de 7558 habitants applicable à un EPCI dont la densité de 46,8 habitants/km<sup>2</sup> est inférieure à 50 % de la densité nationale de 51,7 habitants/km<sup>2</sup> ;
- la communauté de communes du **Val de Sorne** : population de 2961 habitants inférieure au seuil de 15 000 habitants applicable à un EPCI dont la densité de 63 habitants/km<sup>2</sup> est supérieure à 50 % de la densité nationale de 51,7 habitants/km ;
- la communauté de communes des **coteaux de la Haute Seille** : population de 6981 habitants inférieure au seuil de 7558 habitants applicable à un EPCI dont la densité de 46 habitants/km<sup>2</sup> est inférieure à 50 % de la densité nationale de 51,7 habitants/km<sup>2</sup> ;
- la communauté de communes **Nord Ouest Jura** : population de 3130 habitants inférieure au seuil de 5000 habitants applicable à un EPCI dont la densité de 28 habitants/km<sup>2</sup> est inférieure à 30 % de la densité nationale de 31,02 habitants/km<sup>2</sup> ;
- la communauté de communes **Arbois Pays de Pasteur** : population de 6422 habitants inférieure au seuil de 7558 habitants applicable à un EPCI dont la densité de 44 habitants/km<sup>2</sup> est inférieure à 50 % de la densité nationale de 51,7 habitants/km<sup>2</sup> ;
- la communauté de communes du **Sud Revermont** : population de 6442 habitants inférieure au seuil de 15 000 habitants applicable à un EPCI dont la densité de 52,4 habitants/km<sup>2</sup> est supérieure à 50 % de la densité nationale de 51,7 habitants/km<sup>2</sup> ;
- la communauté de communes du **plateau de Nozeroy** : population de 3389 habitants inférieure au seuil de 5000 habitants applicable à un EPCI dont la moitié au moins des communes membres est classée en zone de montagne.

# EPCI impactés par la loi NOTRe du 7août 2015

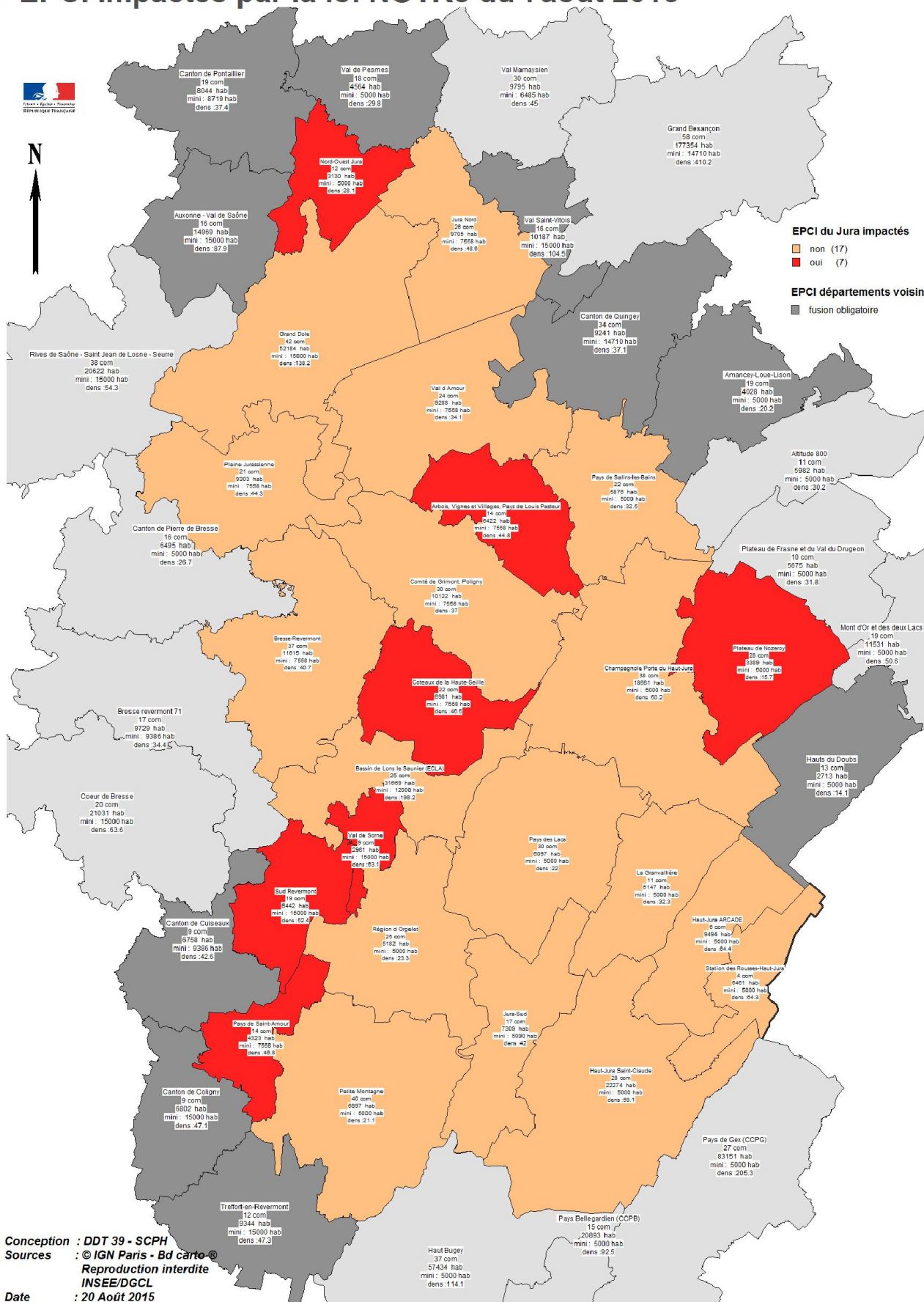

Conception : DDT 39 - SCPH  
 Sources : © IGN Paris - Bd carto®  
 Reproduction interdite  
 INSEE/DGCL  
 Date : 20 Août 2015

### 3-2- les syndicats intercommunaux et mixtes

#### 3-2-1 – Evolution du nombre de syndicats dans le Jura

Entre 2007 et 2015, le nombre de syndicats intercommunaux a diminué de 9 %.

Syndicats	01/01/2007	01/01/2008	01/01/2009	01/01/2010	01/01/2011	01/01/2012	01/01/2013	01/01/2014	01/01/2015
SIVU	149	150	147	146	147	144	143	131	125
SIVOM	11	11	10	9	9	9	8	8	8
Syndicats mixtes fermés	16	15	19	19	19	20	19	25	24
Syndicats mixtes ouverts	5	6	7	7	7	7	7	8	8
Total	181	182	183	181	182	180	177	172	165

**SIVU** : syndicats intercommunaux à vocation unique

**SIVOM** : syndicats intercommunaux à vocation multiple

**Syndicats mixtes fermés** : syndicats constitués exclusivement de communes et d'établissements publics de coopération intercommunale ou composés uniquement d'établissements publics de coopération intercommunale

**Syndicats mixtes ouverts** : syndicats constitués entre des régions, des ententes ou des institutions interdépartementales, des départements, des établissements publics de coopération intercommunale, des communes, des syndicats mixtes fermés, des chambres de commerce et d'industrie, d'agriculture, de métiers et d'autres établissements publics,

#### 3-2-2- Nombre de syndicats (au 1<sup>er</sup> janvier 2015) par arrondissement

Arrondissements sièges des syndicats	Nombre de communes	Population totale au 01/01/2015	syndicats intercommunaux			Syndicats mixtes			TOTAL
			SIVU	SIVOM	Sous-total	Fermés	Ouverts	Sous-total	
Dole	125	86640	30	2	32	4	4	8	40
Lons-le-Saunier	349	131400	68	5	73	15	2	17	90
Saint-Claude	70	53399	27	1	28	5	2	7	35
Sous-Total			125	8	133	24	8	32	
TOTAL	544	271439	133			32			165

#### 3-2-3 – Taille moyenne des syndicats

Taille moyenne des syndicats intercommunaux :

Nature juridique	Moyenne en nombre de communes	Moyenne en nombre d'habitants	Minimum en nombre de communes	Minimum en nombre d'habitants	Maximum en nombre de communes	Maximum en nombre d'habitants
SIVU	7,5	3 551	2	170	59	37 438
SIVOM	10,9	6 399	2	499	24	28 787
Total	7,7	3 702	2	170	59	37 438



Taille moyenne des syndicats mixtes :

Nature Juridique	Nombre moyen de communes membres	Nombre moyen de groupements membres	Nombre moyen de personnes morales de droit public
SMF	10,3	2,3	
SMO	113	7	2,3
Total	34	3,2	2,3

### 3-2-4- Les compétences exercées par les syndicats intercommunaux

Répartition des 165 syndicats par compétences :	
syndicats scolaires	45
syndicats des eaux	39
syndicats d'assainissement	10
syndicats d'eau et assainissement	4
syndicats d'aménagement hydraulique	6
syndicats forestiers	12
syndicats mixtes fermés	24
syndicats mixtes ouverts	8
syndicats divers	17

Les articles 64 et 66 de la loi NOTRe fixent la date de transfert des **compétences assainissement et eau** aux EPCI à fiscalité propre : le 1<sup>er</sup> janvier 2018 au titre des compétences optionnelles, et le 1<sup>er</sup> janvier 2020 au titre des compétences obligatoires. Il paraît donc pertinent de recenser les syndicats dont les périmètres coïncident avec le périmètre d'un EPCI à fiscalité propre existant.

La loi prévoit également le transfert de la **compétence collecte et traitement des déchets ménagers** : ce transfert ne devrait pas modifier la situation des EPCI à fiscalité propre du Jura qui ont tous pris cette compétence à l'exception de la communauté de communes Val de Sorne, de la communauté de communes d'Arbois Vignes et Villages et de la communauté de communes de Champagnole.

En effet, ces trois communautés font partie de SICTOM dont les périmètres sont plus larges que le périmètre actuel de ces communautés ce qui ne devrait pas entraîner de modification au moment de leur prise de compétence.

En ce qui concerne le transfert de la **compétence GEMAPI** (gestion des milieux aquatiques et prévention des inondations) un seul syndicat a un périmètre intégralement inclus dans le périmètre de la communauté de communes de la région d'Orgelet.

De même le transfert de la **compétence gens du voyage** n'aura pas d'impact sur les syndicats existants puisque aucun syndicat n'exerce cette compétence dans le Jura.

Dans le cadre des périmètres actuels des EPCI à fiscalité propre, et compte tenu des transferts de compétences prévus par la loi NOTRe, les tableaux ci-dessous permettent de lister les syndicats inclus en totalité dans le périmètre d'une communauté de communes ou d'agglomération. **Il sera ainsi possible à chaque syndicat et communauté d'anticiper, s'il le souhaite, un éventuel transfert de compétence.**

## EAU POTABLE + ASSAINISSEMENT COLLECTIF ET/OU NON COLLECTIF

Compétences	EPCI à FP	Syndicats inclus dans le périmètre
<b>EAU POTABLE + ASSAINISSEMENT COLLECTIF</b>	<b>CC DU VAL D'AMOUR</b>	L'intercommunal de l'eau potable de Mont-sous-Vaudrey/Bans/Vaudrey - <b>Mont-sous-Vaudrey</b>
		SI des eaux de Bel Air - <b>Mouchard</b>
		SIEA de la Biche - <b>Chamblay</b>
		SIEA du Val d'Amour - <b>Santans</b>

La CC du Val d'Amour inclut 4 syndicats intercommunaux représentant 19 communes et 8739 habitants (population totale)

Compétences	EPCI à FP	Syndicats inclus dans le périmètre
<b>EAU POTABLE + ASSAINISSEMENT COLLECTIF</b>	<b>CC JURA NORD</b>	SI des eaux de Dampierre - <b>Dampierre</b>
		SI de la Fin de Champagne - <b>La Barre</b>
		SIA des Roches - <b>Dampierre</b>

La CC Jura Nord inclut 2 syndicats intercommunaux représentant 10 communes et 4219 habitants

Compétence	EPCI à FP	Syndicats inclus dans le périmètre
<b>EAU POTABLE</b>	<b>CC PETITE MONTAGNE</b>	SI des eaux de Laval/Danfia - <b>Légn</b>
		SI des eaux de Louvenne/Montrevel - <b>Louvenne</b>
		SI d'alimentation en eau potable de la vallée du Valouson - <b>Marigna-sur-Valouse</b>
		SI des eaux de Montagna-le-Templier - <b>Montagna-le-Templier</b>
		SI des eaux du Bois de Croz - <b>Vosbles</b>
		SI des eaux de Sous la Tour - <b>Saint-Julien</b>

La CC petite montagne inclut 6 syndicats intercommunaux représentant 20 communes et 2372 habitants

Compétence	EPCI à FP	Syndicats inclus dans le périmètre
<b>EAU POTABLE</b>	<b>CC DU PLATEAU DE NOZEROTY</b>	SI des eaux de Bief-du-Fourg/Petit Villard - <b>Bief-du-Fourg</b>

La CC plateau de Nozeroy inclut 1 syndicat intercommunal représentant 2 communes et 931 habitants

Compétences	EPCI à FP	Syndicats inclus dans le périmètre
<b>EAU POTABLE + ASSAINISSEMENT COLLECTIF ET NON COLLECTIF</b>	<b>CC BRESSE REVERMONT</b>	SI des eaux des Foulletons - <b>Larnaud</b>
		SIEA de la région de Bletterans - <b>Bletterans</b>

La CC Bresse Revermont inclut 2 syndicats intercommunaux représentant 39 communes et 12 893 habitants

Compétence	EPCI à FP	Syndicats inclus dans le périmètre
<b>EAU POTABLE</b>	<b>CC DE LA REGION D'ORGELET</b>	SI des eaux de la région d'Orgelet - <b>Chavéria</b>

La CC région d'Orgelet inclut 1 syndicat intercommunal représentant 9 communes et 2857 habitants

Compétence	EPCI à FP	Syndicats inclus dans le périmètre
<b>EAU POTABLE</b>	<b>CA ECLA</b>	SI des eaux du Revermont - <b>Montmorot</b>

La CA ECLA inclut 1 syndicat intercommunal représentant 11 communes et 9458 habitants

Compétence	EPCI à FP	Syndicats inclus dans le périmètre
<b>EAU POTABLE</b>	<b>CC DU PAYS DES LACS</b>	SI des eaux du petit Lac de Clairvaux-les-Lacs - <b>Soucia</b>

La CC pays des lacs inclut 1 syndicat intercommunal représentant 6 communes et 2333 habitants

Compétence	EPCI à FP	Syndicats inclus dans le périmètre
<b>EAU POTABLE</b>	<b>CC DES COTEAUX DE LA HAUTE SEILLE</b>	SI des eaux des Chaumoises - <b>Blois-sur-Seille</b>

La CC coteaux de la haute Seille inclut 1 syndicat intercommunal représentant 3 communes et 679 habitants

Compétence	EPCI à FP	Syndicats inclus dans le périmètre
<b>EAU POTABLE</b>	<b>CC HAUT-JURA SAINT-CLAUDE</b>	SI d'alimentation en eau potable du Haut-Jura Sud - <b>Les Bouchoux</b>
		SI des eaux de Rogna/Viry - <b>Viry</b>

La CC haut jura St Claude inclut 2 syndicats intercommunaux représentant 7 communes et 2301 habitants

Compétences	EPCI à FP	Syndicats inclus dans le périmètre
<b>EAU POTABLE + ASSAINISSEMENT COLLECTIF</b>	<b>CC JURA SUD</b>	SIEA de la Mercantine - <b>Maisod</b>

La CC Jura sud inclut 1 syndicat intercommunal représentant 2 communes et 614 habitants

Compétence	EPCI à FP	Syndicats inclus dans le périmètre
<b>ASSAINISSEMENT COLLECTIF</b>	<b>CA DU GRAND DOLE</b>	SIA du Pays d'Amaous - <b>Sampans</b>
		SIA de la Véze - <b>Rochefort-sur-Nenon</b>

La CA du Grand Dole inclut 2 syndicats intercommunaux représentant 8 communes et 3935 habitants

Compétence	EPCI à FP	Syndicats inclus dans le périmètre
<b>ASSAINISSEMENT COLLECTIF</b>	<b>CC DES COTEAUX DE LA HAUTE SEILLE</b>	SIA de la Région de Domblans - <b>Domblans</b>
		SERPAC - <b>Baume-les-Messieurs</b>
		SIA du Val Serin - <b>Montain</b>

La CC coteaux de la Haute Seille inclut 3 syndicats intercommunaux représentant 9 communes et 3674 habitants

Compétence	EPCI à FP	Syndicats inclus dans le périmètre
<b>ASSAINISSEMENT COLLECTIF</b>	<b>CC DU PAYS DES LACS</b>	SIA de la Vallée du Drouvenant - <b>Clairvaux-les-Lacs</b>

La CC du pays des lacs inclut 1 syndicat intercommunal représentant 3 communes et 1937 habitants

Compétences	EPCI à FP	Syndicats inclus dans le périmètre
<b>ASSAINISSEMENT COLLECTIF ET NON COLLECTIF</b>	<b>CC DU VAL DE SORNE</b>	SIAVS - <b>Macornay</b>

La CC du Val de Sorne inclut 1 syndicat intercommunal représentant 5 communes et 2275 habitants

Compétence	EPCI à FP	Syndicat inclus dans le périmètre
<b>EAU POTABLE</b>	<b>CC SUD REVERMONT</b>	SIE de Rosay/Cuisia/Gizia - <b>Cuisia</b>

La CC Sud Revermont inclut 1 syndicat intercommunal représentant 3 communes et 741 habitants

Compétence	EPCI à FP	Syndicat inclus dans le périmètre
<b>EAU</b>	<b>CC CHAMPAGNOLE PORTE DU HAUT-JURA</b>	SIE Monnet-la-Ville et Bourg - <b>Monnet-la-Ville</b>

La CC Champagnole Porte du Haut Jura inclut 1 syndicat intercommunal représentant 2 communes et 560 habitants

Le même travail de recensement a été réalisé pour les compétences GEMAPI et scolaire même si cette dernière n'entre pas dans le champ des compétences devant être obligatoirement transférées.

### **GEMAPI**

(Gestion des milieux aquatiques et prévention des inondations)

Compétence	EPCI à FP	Syndicat inclus dans le périmètre
<b>GEMAPI</b>	<b>CC REGION ORGELET</b>	SI d'aménagement hydraulique du bassin de la Thoreigne

La CC de la Région d'Orgelet inclut 1 syndicat intercommunal représentant 6 communes et 2463 habitants

### **SCOLAIRE – PERISCOLAIRE – EXTRASCOLAIRE**

Compétence	EPCI à FP	Syndicats inclus dans le périmètre
<b>SCOLAIRE</b>	<b>CC ARBOIS, VIGNES ET VILLAGES - PAYS DE LOUIS PASTEUR</b>	SIVOS d'Arbois - <b>Arbois</b>
		SVOS du Bas Canton d'Arbois - <b>La Ferté</b>

La CC Arbois vignes et villages inclut 2 syndicats intercommunaux représentant 14 communes et 6713 habitants

Compétences	EPCI à FP	Syndicats inclus dans le périmètre
<b>SCOLAIRE ET PERISCOLAIRE</b>	<b>CC BRESSE REVERMONT</b>	SIVOS Maternelle et primaire de Nance - <b>Nance</b>
		SIVOS de Desnes, Lombard et Relans - <b>Desnes</b>
		SIVOS de Commenailles - <b>Commenailles</b>
		SIVOS de Chaumergy - <b>Chaumergy</b>

La CC Bresse Revermont inclut 4 syndicats intercommunaux représentant 19 communes et 4478 habitants

Compétences	EPCI à FP	Syndicats inclus dans le périmètre
<b>SCOLAIRE</b>	<b>CC DU PAYS DES LACS</b>	SIVOS du Hérisson - <b>Doucier</b>
		SIVOS de Pont-de-Poitte - <b>Pont-de-Poitte</b>
		SIVOS des Lacs - <b>Clairvaux-les-Lacs</b>
		SIVOS de la Vassière - <b>Bonlieu</b>

La CC du Pays des lacs inclut 4 syndicats intercommunaux représentant 28 communes et 6051 habitants

Compétences	EPCI à FP	Syndicats inclus dans le périmètre
<b>SCOLAIRE ET PERISCOLAIRE</b>	<b>CC DU PLATEAU DE NOZEROT</b>	SIVOS de la Baroche - <b>Arsure-Arsurette</b>
		SIVOS de la forêt de Joux - <b>Censeau</b>
		SIVOS primaire du secteur de Nozeroy - <b>Nozeroy</b>

La CC du plateau de Nozeroy inclut 3 syndicats intercommunaux représentant 24 communes et 2460 habitants

Compétences	EPCI à FP	Syndicats inclus dans le périmètre
<b>SCOLAIRE, PERISCOLAIRE ET EXTRASCOLAIRE</b>	<b>CC DU VAL DE SORNE</b>	SIVOS du Revermont - <b>Macornay</b>

La CC du Val de Sorne inclut 1 syndicat intercommunal représentant 5 communes et 1902 habitants

Compétences	EPCI à FP	Syndicats inclus dans le périmètre
<b>SERVICE DES ECOLES ET PERISCOLAIRE</b>	<b>CC CHAMPAGNOLE, PORTE DU HAUT-JURA</b>	SIVOS du Rachet - <b>Chaux-des-Crotenay</b>
		SIVOS de l'Angillon - <b>Andelot-en-Montagne</b>
		SIVOS de la Fresse - <b>Saint-Germain-en-Montagne</b>

La CC Champagnole porte du haut Jura inclut 3 syndicats intercommunaux représentant 14 communes et 3672 habitants

Compétence	EPCI à FP	Syndicats inclus dans le périmètre
<b>SCOLAIRE</b>	<b>CC DES COTEAUX DE LA HAUTE-SEILLE</b>	SIVOS de Le Louverot, Montain et Plainoiseau - <b>Montain</b>

La CC des coteaux de la haute Seille inclut 1 syndicat intercommunal représentant 4 communes et 1751 habitants

Compétences	EPCI à FP	Syndicats inclus dans le périmètre
<b>SCOLAIRE ET EXTRASCOLAIRE</b>	<b>CC COMTE DE GRIMONT, POLIGNY</b>	SIVOS du Val d'Orain - <b>Colonne</b>

La CC comté de Grimont-Poligny inclut 1 syndicat intercommunal représentant 8 communes et 1529 habitants

Compétence	EPCI à FP	Syndicats inclus dans le périmètre
SCOLAIRE	CA DU GRAND DOLE	SIVOS de Baverans et Brevans - <b>Brevans</b>
		SIVOS Pédagogique de Rochefort-sur-Nenon - <b>Rochefort-sur-Nenon</b>
		SIVOS du Val des Anges - <b>Romange</b>

La CA du Grand Dole inclut 3 syndicats intercommunaux représentant 12 communes et 4174 habitants

Compétence	EPCI à FP	Syndicats inclus dans le périmètre
SCOLAIRE	CC DU VAL D'AMOUR	SIVOS d'Augerans/Belmont et La Loye - <b>Belmont</b>
		SIVOS de Ounans et Vaudrey - <b>Vaudrey</b>

La CC du Val d'Amour inclut 2 syndicats intercommunaux représentant 5 communes et 2823 habitants

Compétences	EPCI à FP	Syndicats inclus dans le périmètre
SCOLAIRE ET PERISCOLAIRE	CC LA GRANDVALLIERE	SIVOS des Joux - <b>Grande Rivière</b>
		SIVOS du Chatelet - <b>Fort-du-Plasne</b>

La CC de la Grandvallière inclut 2 syndicats intercommunaux représentant 5 communes et 1655 habitants

Compétences	EPCI à FP	Syndicats inclus dans le périmètre
SCOLAIRE, PERISCOLAIRE ET EXTRASCOLAIRE	CC HAUT-JURA SAINT-CLAUDE	SIVOS de la Rixouse/Villard-sur-Bienne - <b>La Rixouse</b>
		SIVOS de Viry Choux et Rogna - <b>Viry</b>
		SIVOS du secteur de Chassal Molinges - <b>Molinges</b>
		SIVOS de Bellecombe, Les Moussières, Les Molunes - <b>Les Moussières</b>
		SIVOS de la Pesse, Les Bouchoux - <b>Les Bouchoux</b>

La CC du haut Jura St Claude inclut 5 syndicats intercommunaux représentant 12 communes et 3996 habitants

Compétences	EPCI à FP	Syndicats inclus dans le périmètre
SCOLAIRE (complète), PERISCOLAIRE ET EXTRASCOLAIRE	CC JURA SUD	SIVOS du secteur de Vaux et Jeurre - <b>Vaux-les-Saint-Claude</b>
		SIVOS en Sapey - <b>Meussia</b>

La CC Jura sud inclut 2 syndicats intercommunaux représentant 6 communes et 2157 habitants

## Deuxième partie :

# Présentation du projet de schéma

### 1- Rationalisation des EPCI à fiscalité propre

Le projet de schéma prévoit les modalités d'évolution des périmètres des 7 communautés de communes dont la population est inférieure à un seuil fixé par la loi NOTRe. Ces nouveaux périmètres auront un impact sur les EPCI à fiscalité propre contigus à ces 7 communautés.

Il respecte les principes suivants :

- privilégier les rapprochements par communautés de communes ou d'agglomération entières
- prendre en compte les bassins de vie
- prendre en compte les projets de communes nouvelles
- prendre en compte la structuration syndicale
- favoriser l'accroissement de taille des EPCI conformément à l'esprit de la loi

#### 1-1 Arrondissement de Dole :

- **La CC Nord-Ouest Jura** compte 12 communes pour 3 130 habitants.

Ce territoire fait partie du bassin de vie d'Auxonne, mais il relève de la zone d'emploi de Dole et la partie sud appartient à l'aire urbaine de Dole. D'une population inférieure au seuil de 5 000 habitants, la CC Nord Ouest Jura doit évoluer.

Compte tenu de la réalité des liens existants avec le pôle dolois et de l'absence de consensus chez les élus concernés pour rattacher l'intégralité de cette communauté de communes à un autre EPCI, **le projet de schéma prévoit de rattacher une partie des communes membres à la CA du Grand Dole et une autre partie à la CC Jura Nord**. Cette répartition prend également en compte l'appartenance de la commune de Champagny à l'ancienne communauté de communes du Jura Dolois qui a disparu lors de la création de la CA du Grand Dole.

#### ***Évolution inscrite au projet de schéma :***

- 5 communes rattachées à la CA du Grand Dole : Champagny, Pointre, Peintre, Chevigny, et Moisse
- 7 communes rattachées à la CC Jura Nord : Mutigney, Dammartin Marpain, Thervay, Montmirey la Ville, Montmirey le Chateau, Brans et Offlanges

Au 1<sup>o</sup> janvier 2017, la CC Nord-Ouest Jura devra cesser d'exercer ses compétences et une procédure de dissolution sera mise en œuvre.

- **La CC Jura Nord** comporte actuellement 26 communes pour 9 725 habitants.

Compte tenu de sa densité de 48,6 habitants /km<sup>2</sup>, elle respecte le seuil minimum de 7558 habitants.

Après répartition des communes appartenant actuellement à la CC Nord ouest Jura, elle comptera 33 communes pour 11 866 habitants.

- La **Communauté d'Agglomération du Grand Dole** comporte actuellement 42 communes pour 52 184 habitants.

Après répartition des communes appartenant actuellement à la CC Nord ouest Jura, elle comptera 47 communes pour 53 153 habitants.

- **La CC de la Plaine Jurassienne** comporte 21 communes pour 9 303 habitants. Compte tenu de sa densité de 44,3 habitants /km<sup>2</sup>, elle respecte le seuil minimum de 7558 habitants.

Ce territoire, initialement rural, se situe dans l'aire d'influence économique de Dole-Tavaux et en constitue le principal espace de développement résidentiel. Comme cela avait été indiqué dans le schéma adopté en 2011, un rapprochement avec la CA du Grand Dole pourrait être envisagé à terme. Néanmoins, le projet de schéma ne prescrit aucune obligation dans la mesure où la densité de cette communauté respecte les seuils prescrits par la loi NOTRe.

- **La CC du Val d'Amour** comporte 24 communes pour 9 288 habitants. Compte tenu de sa densité de 34,1 habitants /km<sup>2</sup>, elle respecte le seuil minimum de 7558 habitants.

### **1-2 Arrondissement de Lons-le-Saunier :**

- **La CC des Coteaux de la Haute Seille** comporte 22 communes pour 6 981 habitants. Ce territoire principalement résidentiel, comprend des activités industrielles, touristiques et viticoles. Il se caractérise essentiellement par des relations domicile travail avec l'agglomération lédonienne et avec les CC du Comté de Grimont ou de Bresse-Revermont. D'une population inférieure au seuil de 7558 habitants, la CC des coteaux de la Haute Seille doit évoluer.

Compte tenu de la répartition des communes membres entre les bassins de vie de Lons le Saunier, de Bletterans et de Poligny et de l'absence de consensus entre les élus concernés pour rattacher l'intégralité de cette communauté de communes à un autre EPCI, **le projet de schéma prévoit de rattacher une partie des communes membres à la CA ECLA, une partie à la CC comté de Grimont et une autre partie à la CC Bresse Revermont.** Cette répartition prend également en compte le projet de commune nouvelle associant les communes d'Arlay et de St Germain les Arlay dont la majeure partie du territoire et des habitants se trouvent dans la CC Bresse Revermont.

#### ***Évolution inscrite au projet de schéma :***

- 2 communes rattachées à la CC Bresse Revermont : Brery et St Germain les Arlay
- 9 communes rattachées à la CC Comté de Grimont: St Lamain, Passenans, Frontenay, Menetru le Vignoble, Ladoye sur Seille, Chateau Chalon, Blois sur seille, La Marre et Bonnefontaine
- 11 communes rattachées à la CA ECLA : Domblans, Voiteur, Plainoiseau, Le Louverot, Le Vernois, Montain, Lavigny, Nevy sur seille, Baume les Messieurs , Granges sur Beaume et Crancot

Au 1<sup>o</sup> janvier 2017, la CC des coteaux de la Haute Seille devra cesser d'exercer ses compétences et une procédure de dissolution sera mise en œuvre.

- **La CC Bresse-Revermont** comporte 37 communes pour 11 615 habitants. Compte tenu de sa densité de 40,7 habitants /km<sup>2</sup>, elle respecte le seuil minimum de 7558 habitants.



Après répartition des communes appartenant actuellement à la CC des coteaux de la Haute Seille Jura, elle comptera 39 communes pour 12 310 habitants.

- **La CC Val de Sorne** comporte 9 communes pour 2961 habitants.

Ce territoire totalement résidentiel, dont une commune (Montaigu) appartient à l'unité urbaine de Lons-le-Saunier, apparaît économiquement et socialement lié à l'agglomération lédonienne. D'une population inférieure au seuil de 15 000 habitants, la CC du Val de Sorne doit évoluer.

Compte tenu de sa situation au sein de l'aire urbaine de Lons-le-Saunier le **projet de schéma prévoit de rattacher 8 des communes membres à la CA ECLA :**

- Montaigu, Macornay, Gevingey, Geruge, Bornay, Moiron, Vernantois et Courbette

Conformément aux orientations fixées par le schéma départemental de coopération intercommunale adopté en décembre 2011, **le présent schéma prévoit de rattacher la commune d'Arthenas à la CC de la région d'Orgelet.** Ce rattachement permettra également d'anticiper sur l'éventuelle création d'une commune nouvelle entre les communes d'Arthenas, St Laurent la Roche, Essia et Varessia qui envisagent de se rattacher à la CC de la région d'Orgelet.

- **La CA ECLA** compte actuellement 25 communes pour 31 669 habitants.

L'ensemble du territoire organise son développement dans le cadre d'un SCOT piloté par le syndicat mixte du pays lédonien.

Après répartition des communes appartenant actuellement à la CC des coteaux de la Haute Seille et de la CC Val de Sorne, la future communauté d'agglomération comportera 44 communes pour 39 223 habitants.

- **La CC du Pays de Saint-Amour** comporte 14 communes pour 4 323 habitants.

Cette communauté de communes comporte de nombreuses activités économiques et dispose d'une relative autonomie entre les aires urbaines de Bourg en Bresse et Lons-le-Saunier. Elle appartient à un territoire structuré autour d'un pôle économique desservi par la RD 1083. Ce territoire se caractérise par des relations domicile-travail avec, pour sa partie nord, la CC du Sud Revermont, et avec la CC du canton de Cuiseaux, en Saône-et-Loire. D'une population inférieure au seuil de 7558 habitants, la CC du pays de St Amour doit évoluer.

Compte tenu de l'absence de solution émanant de la communauté de communes voisine située en Saône et Loire et du périmètre de son bassin de vie qui s'étend sur une partie des communes membres de la CC du sud Revermont, le **projet de schéma prévoit de regrouper les deux CC du Pays de Saint Amour et du Sud Revermont dans une communauté de communes nouvelle.** Ce regroupement est facilité par l'exercice de compétences homogènes.

- **La CC du Sud Revermont** comporte 19 communes pour 6 442 habitants.

Ce territoire, où les activités industrielles sont concentrées sur les pôles de Cousance et Beaufort, est devenu majoritairement résidentiel. Il se caractérise par des relations domicile-travail essentiellement avec ECLA ainsi que pour sa partie sud avec la CC du Pays de Saint-Amour et la CC du canton de Cuiseaux, en Saône-et-Loire. D'une population inférieure au seuil de 15 000 habitants, la CC des coteaux du sud Revermont doit évoluer.

Dans la mesure où la partie sud de cette communauté appartient au bassin de vie de St Amour, le **projet de schéma prévoit de rattacher les communes de cette communauté à la CC du Pays de Saint Amour, à l'exception de la commune de St Laurent la Roche qui souhaite adhérer, dans le cadre d'une commune nouvelle, à la CC de la région d'Orgelet.**

Cette **communauté de communes nouvelle** constituera un ensemble regroupant 32 communes et 10 428 habitants. D'une densité de 51,07 habitants/km<sup>2</sup> inférieure à la moitié de la densité nationale de 51,7 habitants /km<sup>2</sup>, elle respectera le seuil minimum de 7558 habitants.

- **La CC de la Région d'Orgelet** comporte 25 communes pour 5 182 habitants.

Cette communauté appartient avec la CC Petite Montagne et la CC Jura Sud à un territoire relativement homogène dans sa géographie et son environnement.

A terme, un regroupement pourrait présenter de nombreux avantages pour ces entités. Toutefois, les communautés d'Orgelet et de la Petite Montagne font partie du SCOT Lédonien alors que la CC Jura Sud relève du SCOT du Haut Jura ce qui ne permet pas actuellement d'effectuer ce regroupement sans porter atteinte à l'intégrité des SCOT concernés et créer des difficultés pour le PNR.

Le projet de schéma n'envisage aucun projet d'évolution de la CC de la région d'Orgelet à ce stade. Après rattachement des communes d'Arthenas et de St Laurent la Roche, cette communauté comportera 27 communes représentant 5 679 habitants. D'une densité de 23,6 habitants /km<sup>2</sup>, elle respectera le seuil minimum de 5 000 habitants.

- **La CC Petite Montagne** comporte 40 communes pour 6 897 habitants.

De nature essentiellement rurale, cette communauté appartient avec la CC de la Région d'Orgelet et la CC Jura Sud à un territoire relativement homogène dans sa géographie et son environnement.

A terme, un regroupement pourrait présenter de nombreux avantages pour ces entités. Toutefois, les communautés d'Orgelet et de la Petite Montagne font partie du SCOT Lédonien alors que la CC Jura Sud relève du SCOT du Haut Jura ce qui ne permet pas actuellement d'effectuer ce regroupement sans porter atteinte à l'intégrité des SCOT concernés et créer des difficultés pour le PNR.

Le projet de schéma n'envisage aucun projet d'évolution de la CC Petite Montagne à ce stade. D'une densité de 21 habitants /km<sup>2</sup>, elle respecte le seuil minimum de 5 000 habitants.

- **La CC du Pays des Lacs** comporte 30 communes pour 6 097 habitants.

Ce territoire rural dispose d'une économie diversifiée à dominante touristique et résidentielle. Il se caractérise par des relations domicile travail avec ECLA, les CC Jura Sud, Champagnole Porte du Haut-Jura et de la Région d'Orgelet.

Aucune volonté de rapprochement avec un autre EPCI ne s'étant manifestée, le projet de schéma n'envisage aucun projet d'évolution de la CC du Pays des Lacs. D'une densité de 22 habitants /km<sup>2</sup>, elle respecte le seuil minimum de 5 000 habitants.

- **La CC Arbois, Vignes et Villages-Pays de Louis Pasteur** comporte 14 communes pour 6 422 habitants.

Ce territoire a une économie diversifiée entre industrie, viticulture et tourisme. Il se caractérise par des relations domicile-travail avec les communautés jurassiennes voisines, principalement le Comté de Grimont mais aussi le Pays de Salins-les-Bains et Champagnole-Porte du Haut-Jura. D'une population inférieure au seuil de 7 558 habitants, cette communauté doit évoluer.

Compte tenu de ce qui précède, le **projet de schéma prévoit de regrouper cette communauté avec les CC du Comté de Grimont, du pays de Salins-les-Bains, de Champagnole porte du Haut Jura et du plateau de Nozeroy dans une communauté de communes nouvelle.**

Cette nouvelle communauté de communes constituera un ensemble regroupant 141 communes et 46 003 habitants présentant une cohérence géographique, historique et économique.

- **La CC du Plateau de Nozeroy** comporte 28 communes pour 3 389 habitants.

Ce territoire présente la plus faible densité du département (15,7 habitants/km<sup>2</sup>) De caractère principalement agricole et forestier, elle présente toutes les spécificités d'un territoire de montagne peu dense et comportant beaucoup de villages faiblement peuplés. Les relations domicile-travail sortantes

se font avec la communauté de communes de Champagnole Porte du Haut-Jura, le département du Doubs voisin et la Suisse. D'une population inférieure au seuil de 5 000 habitants, cette communauté doit évoluer.

En l'état actuel et compte tenu de l'absence de perspective de rapprochement avec les communautés de communes voisines situées dans le Doubs et de l'inscription de la communauté du plateau de Nozeroy dans le bassin de vie de Champagnole au sens de l'INSEE, le **projet de schéma prévoit de regrouper cette communauté avec les CC du Comté de Grimont, du pays de Salins-les-Bains, de Champagnole porte du haut Jura et d'Arbois vignes et villages pays de Pasteur dans une communauté de communes nouvelle**. Celle-ci offrirait à ce territoire de très faible densité la possibilité de faire face aux nouvelles compétences qui devront être exercées d'ici 2020 et aux enjeux de visibilité des EPCI au sein de la future grande région Bourgogne-Franche Comté.

Cette nouvelle communauté de communes constituera un ensemble regroupant 141 communes et 46003 habitants présentant une cohérence géographique, historique et économique.

- **La CC Champagnole Porte du Haut-Jura** comporte 38 communes pour 18 661 habitants.

Ce territoire, économiquement diversifié se caractérise par des relations domicile-travail avec l'ensemble de ses voisins, y compris avec le Doubs et la Suisse, et principalement avec les communautés de communes Comté de Grimont, d'Arbois vignes et villages pays de Pasteur et du Plateau de Nozeroy.

Compte tenu de ce qui précède, le **projet de schéma prévoit de regrouper cette communauté avec les CC du Comté de Grimont, du pays de Salins-les-Bains, Arbois Vignes et villages pays de Pasteur et du plateau de Nozeroy dans une nouvelle communauté de communes**.

Cette nouvelle communauté de communes constituera un ensemble regroupant 141 communes et 46 003 habitants présentant une cohérence géographique, historique et économique.

- **La CC du Pays de Salins-les-Bains** comporte 22 communes pour 5 876 habitants.

Ce territoire se caractérise par des relations domicile travail avec le département du Doubs mais aussi et surtout avec les CC Arbois, Vignes et Villages-Pays de Louis Pasteur ainsi qu'avec les CC du Val d'Amour, de Champagnole Porte du Haut-Jura et du Comté de Grimont.

Compte tenu de ce qui précède, le **projet de schéma prévoit de regrouper cette communauté avec les CC du Comté de Grimont, Arbois Vignes et villages pays de Pasteur, de Champagnole porte du haut Jura et du plateau de Nozeroy dans une communauté de communes nouvelle**.

Cette nouvelle communauté de communes constituera un ensemble regroupant 141 communes et 46003 habitants présentant une cohérence géographique, historique et économique.

- **La CC du Comté de Grimont** comporte 30 communes pour 10 122 habitants.

Ce territoire a une économie très diversifiée et orientée autour de l'agroalimentaire, l'industrie et la formation. Il se caractérise par des relations domicile-travail avec les CC voisines, d'Arbois, Vignes et Villages-Pays de Louis Pasteur, Bresse-Revermont, Val d'Amour, Champagnole Porte du Haut-Jura, le Pays de Salins-les-Bains, et les Coteaux de la Haute Seille.

Compte tenu de ce qui précède, le **projet de schéma prévoit de regrouper cette communauté avec les CC Arbois Vignes et villages pays de Pasteur, pays de Salins les Bains, de Champagnole porte du haut Jura et du plateau de Nozeroy dans une communauté de communes nouvelle**.

En outre, le **projet de schéma prévoit de rattacher à cette nouvelle communauté 9 communes actuellement incluses dans la CC des coteaux de la Haute Seille** : St Lamain, Passenans, Frontenay, Menetru le Vignoble, Ladoye sur Seille, Chateau Chalon, Blois sur seille, La Marre et Bonnefontaine

Cette nouvelle communauté de communes constituera un ensemble regroupant 141 communes et 46003 habitants présentant une cohérence géographique, historique et économique.

### **1- 3 Arrondissement de Saint-Claude :**

Le territoire comporte 5 communautés de communes avec Haut-Jura Saint-Claude, Jura Sud, Haut-Jura-Arcade, la Grandvallièrre et la Station des Rousses-Haut-Jura.  
Il n'y a pas de communauté en dessous du seuil de 5 000 habitants.

- **La CC Haut-Jura Saint-Claude** comporte 28 communes pour 22 274 habitants.

Les communes de ce territoire sont toutes classées en zone de montagne et la population de cette communauté respecte le seuil de 5 000 habitants fixé par la loi NOTRe.

- **La CC de la Station des Rousses-Haut-Jura** comporte 4 communes pour 6 461 habitants.

Ce territoire principalement résidentiel appartient au bassin de vie de Morez et se caractérise par d'importantes relations domicile-travail avec la Suisse.

Les communes de ce territoire sont toutes classées en zone de montagne et la population de cette communauté respecte le seuil de 5 000 habitants fixé par la loi NOTRe.

- **La CC du Haut-Jura-Arcade** comporte 6 communes pour 9 494 habitants.

Ce territoire industriel se caractérise par des relations domicile travail fortes avec la Suisse mais aussi avec la station des Rousses et la Grandvallièrre.

Les communes de ce territoire sont toutes classées en zone de montagne et la population de cette communauté respecte le seuil de 5 000 habitants fixé par la loi NOTRe.

- **La CC la Grandvallièrre** comporte 11 communes pour 5 147 habitants.

La CC la Grandvallièrre appartient au bassin de vie de Morez. Elle développe par ailleurs des liens avec le bassin de Saint-Claude et de Champagnole.

Les communes de ce territoire sont toutes classées en zone de montagne et la population de cette communauté respecte le seuil de 5 000 habitants fixé par la loi NOTRe.

- **La CC Jura Sud** comporte 17 communes pour 7 309 habitants.

Ce territoire, en mutation entre industriel et résidentiel, se caractérise par des relations domicile-travail avec le département de l'Ain, mais aussi avec les communautés jurassiennes voisines.

Elle appartient avec la CC Petite Montagne et la CC de la région d'Orgelet à un territoire relativement homogène dans sa géographie et son environnement. A terme, un regroupement pourrait présenter de nombreux avantages pour ces entités. Toutefois, cette communauté fait partie du PNR et du SCOT du Haut Jura alors que les CC de la région d'Orgelet et Petite Montagne relèvent du SCOT lédonien ce qui ne permet pas actuellement d'effectuer ce regroupement sans porter atteinte à l'intégrité des SCOT concernés et créer des difficultés pour le PNR.

Les communes de ce territoire sont toutes classées en zone de montagne et la population de cette communauté respecte le seuil de 5 000 habitants fixé par la loi NOTRe.

-----

**Au 1<sup>o</sup> janvier 2017, date de mise en œuvre du schéma départemental, l'intercommunalité jurassienne devrait se composer de 14 communautés de communes**

et 2 communautés d'agglomération.

## 2- La rationalisation des syndicats de communes

Le Jura compte 165 syndicats dont les périmètres et les compétences se superposent à ceux des EPCI à fiscalité propre. Or, l'article 33 de la loi NOTRe du 7 août 2015 donne pour orientation au schéma départemental « la réduction du nombre de syndicats de communes et de syndicats mixtes en particulier par la suppression des doubles emplois entre des EPCI ou entre ceux ci et des syndicats mixtes »

Les articles 64 et 66 de la loi NOTRe fixent la date de transfert des compétences assainissement et eau aux EPCI à fiscalité propre : le 1<sup>o</sup> janvier 2018 au titre des compétences optionnelles, et le 1<sup>o</sup> janvier 2020 au titre des compétences obligatoires. Il paraît donc pertinent de recenser les syndicats dont les périmètres coïncident avec le périmètre d'un EPCI à fiscalité propre.

L'article 76 prévoit le transfert de la compétence GEMAPI (gestion des milieux aquatiques et prévention des inondations) au 1<sup>o</sup> janvier 2018 au titre des compétences obligatoires.

**Le projet de schéma propose d'anticiper ces transferts de compétences dès le 1<sup>o</sup> janvier 2017 pour les EPCI à fiscalité propre qui le souhaitent.**

Dans cette hypothèse, les syndicats suivants dont les périmètres seront inclus dans un EPCI à fiscalité propre seront **dissous** :

### 2- 1 : EAU POTABLE + ASSAINISSEMENT COLLECTIF ET/OU NON COLLECTIF :

Compétences transférées	EPCI à FP	SI dissous de droit
<b>EAU POTABLE + ASSAINISSEMENT COLLECTIF</b>	<b>CC DU VAL D'AMOUR</b>	L'intercommunal de l'eau potable de Mont-sous-Vaudrey/Bans/Vaudrey - <b>Mont-sous-Vaudrey</b>
		SI des eaux de Bel Air - <b>Mouchard</b>
		SIEA de la Biche - <b>Chamblay</b>
		SIEA du Val d'Amour - <b>Santans</b>

Le schéma propose la dissolution de 4 syndicats intercommunaux représentant 19 communes et 8739 habitants

Compétences transférées	EPCI à FP	SI dissous de droit
<b>EAU POTABLE + ASSAINISSEMENT COLLECTIF</b>	<b>CC JURA NORD</b>	SI des eaux de Dampierre - <b>Dampierre</b>
		SI de la Fin de Champagne - <b>La Barre</b>
		SIA des Roches - <b>Dampierre</b>

Le schéma propose la dissolution de 3 syndicats intercommunaux représentant 10 communes et 4219 habitants

Compétence transférée	EPCI à FP	SI dissous de droit
<b>EAU POTABLE</b>	<b>CC PETITE MONTAGNE</b>	SI des eaux de Laval/Danfia - <b>Légna</b>
		SI des eaux de Louvenne/Montrevel - <b>Louvenne</b>
		SI d'alimentation en eau potable de la vallée du Valouson - <b>Marigna-sur-Valouse</b>
		SI des eaux de Montagna-le-Templier - <b>Montagna-le-Templier</b>
		SI des eaux du Bois de Croz - <b>Vosbles</b>
		SI des eaux de Sous la Tour - <b>Saint-Julien</b>

Le schéma propose la dissolution de 6 syndicats intercommunaux représentant 20 communes et

Compétence transférée	EPCI à FP	SI dissous de droit
EAU POTABLE	CC Nouvelle N°2	SI des eaux de Bief-du-Fourg/Petit Villard - <b>Bief-du-Fourg</b>
		SIE de Ladoye-Sur-Seille – <b>Ladoye-sur-Seille</b>
		SIE de La Marre/Piccareau – <b>La Marre</b>
		SIE de la Région de Passenans - <b>Passenans</b>
		SIE Monnet-la-Ville et Bourg – <b>Monnet-la-Ville</b>

Le schéma propose la dissolution de 5 syndicats intercommunaux représentant 13 communes et 2959 habitants

Compétences transférées	EPCI à FP	SI dissous de droit
EAU POTABLE + ASSAINISSEMENT COLLECTIF ET NON COLLECTIF	CC BRESSE REVERMONT	SI des eaux des Foulletons - <b>Larnaud</b>
		SIEA de la région de Bletterans - <b>Bletterans</b>

Le schéma propose la dissolution de 2 syndicats intercommunaux représentant 39 communes et 12893 habitants

Compétence transférée	EPCI à FP	SI dissous de droit
EAU POTABLE	CC DE LA REGION D'ORGELET	SI des eaux de la région d'Orgelet - <b>Chavéria</b>

Le schéma propose la dissolution de ce syndicat intercommunal représentant 9 communes et 2857 habitants

Compétence transférée	EPCI à FP	SI dissous de droit
EAU POTABLE	CA ECLA	SI des eaux du Revermont - <b>Montmorot</b>
		SIE des Eaux de la Haute Seille - <b>Voiteur</b>

Le schéma propose la dissolution de ces 2 syndicats intercommunaux représentant 22 communes et 13 593 habitants

Compétence transférée	EPCI à FP	SI dissous de droit
EAU POTABLE	CC DU PAYS DES LACS	SI des eaux du petit Lac de Clairvaux-les-Lacs - <b>Soucia</b>

Le schéma propose la dissolution de ce syndicat intercommunal représentant 6 communes et 2333 habitants

Compétence transférée	EPCI à FP	SI dissous de droit
EAU POTABLE	CC HAUT-JURA SAINT-CLAUDE	SI d'alimentation en eau potable du Haut-Jura Sud - <b>Les Bouchoux</b>
		SI des eaux de Rogna/Viry – <b>Viry</b>

Le schéma propose la dissolution de 2 syndicats intercommunaux représentant 7 communes et 2301 habitants

Compétences transférées	EPCI à FP	SI dissous de droit
<b>EAU POTABLE + ASSAINISSEMENT COLLECTIF</b>	<b>CC JURA SUD</b>	SIEA de la Mercantine - <b>Maisod</b>

Le schéma propose la dissolution de ce syndicat intercommunal représentant 2 communes et 614 habitants

Compétence transférée	EPCI à FP	SI dissous de droit
<b>ASSAINISSEMENT COLLECTIF</b>	<b>CA DU GRAND DOLE</b>	SIA du Pays d'Amaous - <b>Sampans</b>
		SIA de la Véze – <b>Rocheft-sur-Nenon</b>

Le schéma propose la dissolution de 2 syndicats intercommunaux représentant 8 communes et 3935 habitants

Compétence transférée	EPCI à FP	SI dissous de droit
<b>ASSAINISSEMENT COLLECTIF</b>	<b>CC DU PAYS DES LACS</b>	SIA de la Vallée du Drouvenant - <b>Clairvaux-les-Lacs</b>

Le schéma propose la dissolution de ce syndicat intercommunal représentant 3 communes et 1937 habitants

Compétence transférée	EPCI à FP	SI dissous de droit
<b>EAU POTABLE</b>	<b>CC Nouvelle 1</b>	SIE de Rosay/Cuisia/Gizia - <b>Cuisia</b>

Le schéma propose la dissolution de ce syndicat intercommunal représentant 3 communes et 741 habitants

Compétence transférée	EPCI à FP	SI dissous de droit
<b>ASSAINISSEMENT (compétence déjà transférée)</b>	<b>ECLA</b>	SIAVS - <b>Macornay</b>
		SIA du Val Serin – <b>Montain</b>
		SERPAC – <b>Baume-les-Messieurs</b>

La CA ECLA regroupe 3 syndicats intercommunaux représentant 10 communes et 3899 habitants compétents en matière d'assainissement qui seront dissous de plein droit au 1<sup>er</sup> janvier 2017, la CA exerçant déjà la compétence assainissement

## 2-2 : GEMAPI :

Compétence transférée	EPCI à FP	SI dissous de droit
<b>GEMAPI</b>	<b>CC REGION ORGELET</b>	SI d'aménagement hydraulique du bassin de la Thoreigne

Le schéma propose la dissolution de ce syndicat intercommunal représentant 6 communes et 2463

**2-3 : syndicats inactifs :**

**Le projet prévoit de dissoudre un syndicat ayant cessé toute activité depuis deux années au moins :**

- Syndicat mixte de production de la source de l'Arce – Morez (4 membres et 39 943 habitants)

-----

**Au 1° janvier 2017, date de mise en œuvre du schéma départemental, et dans l'hypothèse où les EPCI à Fiscalité propre décideraient d'exercer les compétences mentionnées *supra*, le département ne compterait plus que 129 syndicats intercommunaux après dissolution de 36 syndicats.**



# Annexes

# Les propositions de regroupement du nouveau SDCI

## Synthèse

EPCI	nombre de communes membres	population municipale	densité	seuil
CA GRAND DOLE + Champagny + Chevigny + Moissey + Peintre +Pointre	47	53699	126,5	15000
CC JURA NORD + Brans + Dammatin-Marpain + Montmirey-le-Château + Montmirey-la-Ville + Mutigney + Offlanges + Thervay	33	11320	42,87	7758
CC DU VAL D'AMOUR	24	9288	34,1	7558
CC DE LA PLAINE JURASSIENNE	21	9303	44,3	7558
CC BRESSE REVERMONT + Bréry + Saint-Germain-les-Arlay	39	12310	41,58	7558
CC SUD REVERMONT sans Saint-Laurent-la-Roche + CC Pays de Saint-Amour	32	10428	51,08	7558
CA ECLA + Bornay + Courbette + Geruge + Gevingey + Macornay + Moiron + Montaigu + Vernantais + Baume-les-Messieurs+Crancot + Domblans +Granges-sur-Baume + Lavigny + Le Louverot + Montain + Nevy-sur-Seille + Plainoiseau + Le Vernois + Voiteur	44	39223	141,46	15000
CC REGION D'ORGELET + Arthenas + Saint-Laurent-La-Roche	27	5679	23,64	5000
CC CHAMPAGNOLE PORTE DU HAUT-JURA + CC DU PLATEAU DE NOZEROY + CC DU PAYS DE SALINS-LES-BAINS + CC ARBOIS VIGNES ET VILLAGES, PAYS DE LOUIS PASTEUR + CC COMIT DE GRIMONT, POLIGNY + Blois-sur-Seille + Bonnefontaine + Château-Chalon + Frontenay + Ladoye-sur-Seille + La Marre + Ménétru-le-Vignoble + Passenans + Saint-Lamain	141	46003	36,9	5000
CC PETITE MONTAGNE	40	6897	21,09	5000
CC HAUT-JURA ARCADE	6	9494	64,42	5000
CC HAUT-JURA SAINT-CLAUDE	28	22274	59,11	5000
CC JURA SUD	17	7309	42,05	5000
CC LA GRANDVALLIERE	11	5147	32,31	5000
CC PAYS DES LACS	30	6097	21,97	5000
CC DE LA STATION DES ROUSSES	4	6461	64,28	5000

# Evolution Arbois Vignes & Village Pays de Louis Pasteur - Plateau de Nozeroy

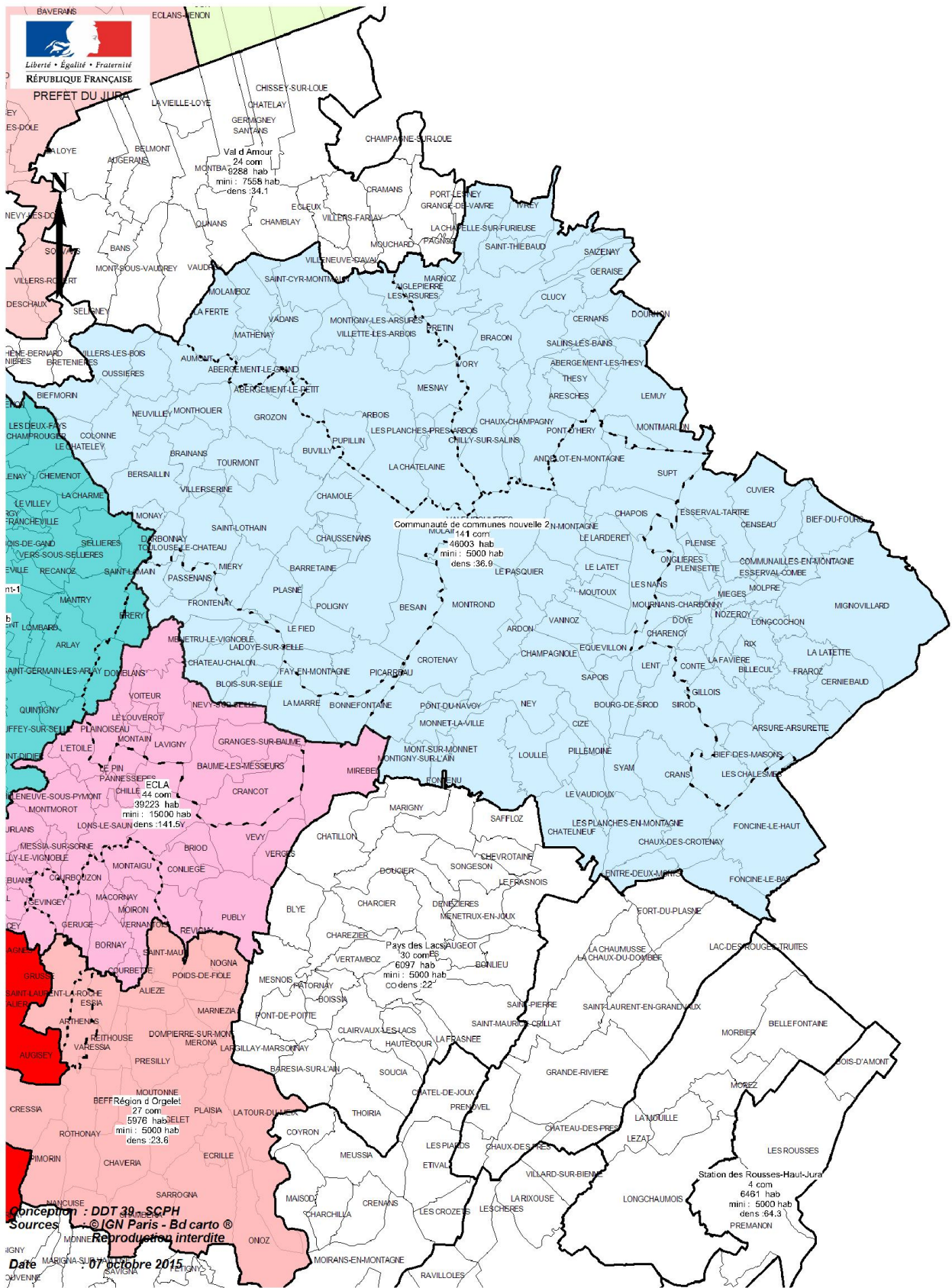

# Evolution CC Nord Ouest Jura

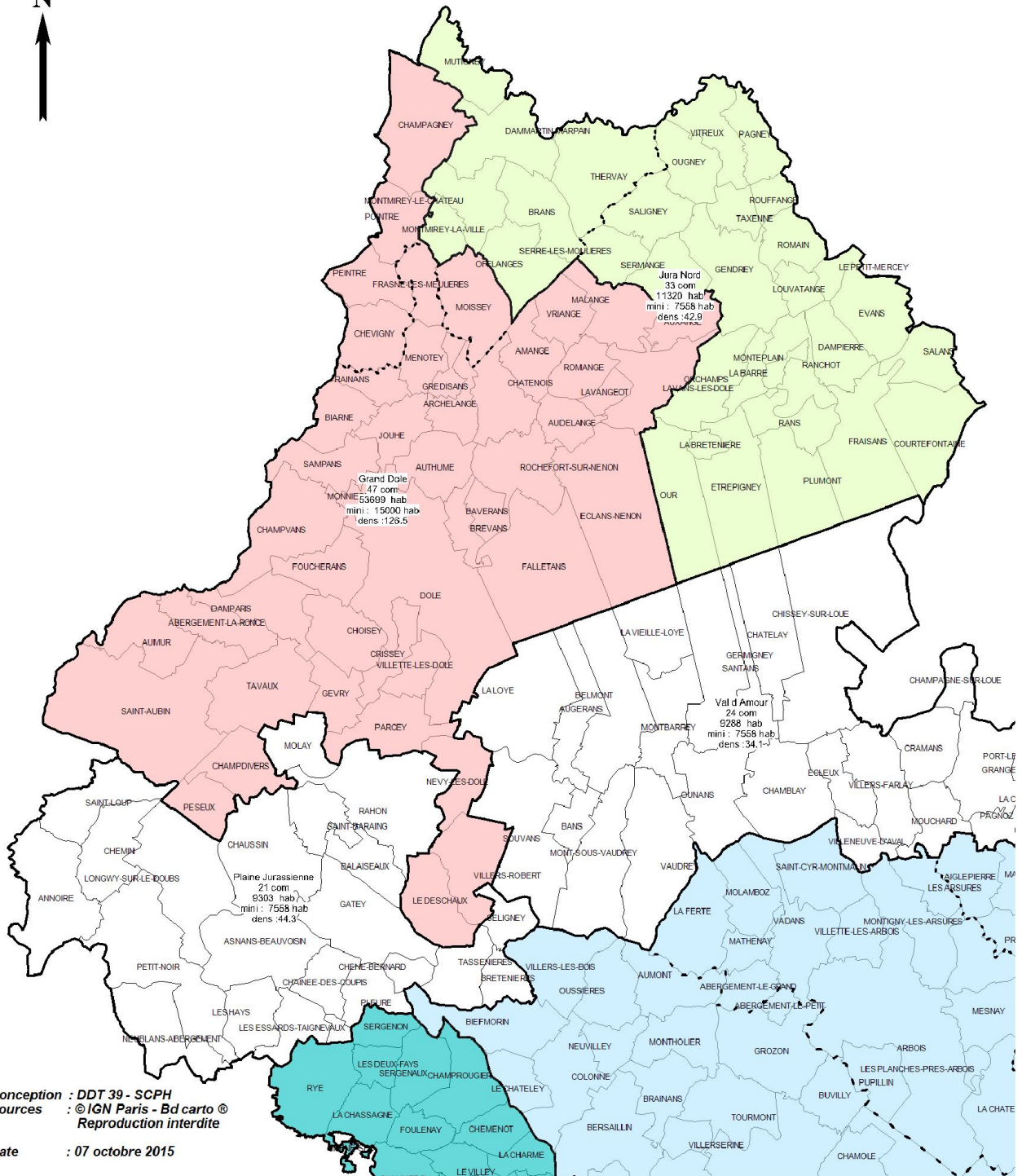

Conception : DDT 39 - SCPH  
Sources : © IGN Paris - Bd carto ®  
Reproduction interdite  
Date : 07 octobre 2015

# Evolution CC Coteaux Haute Seille

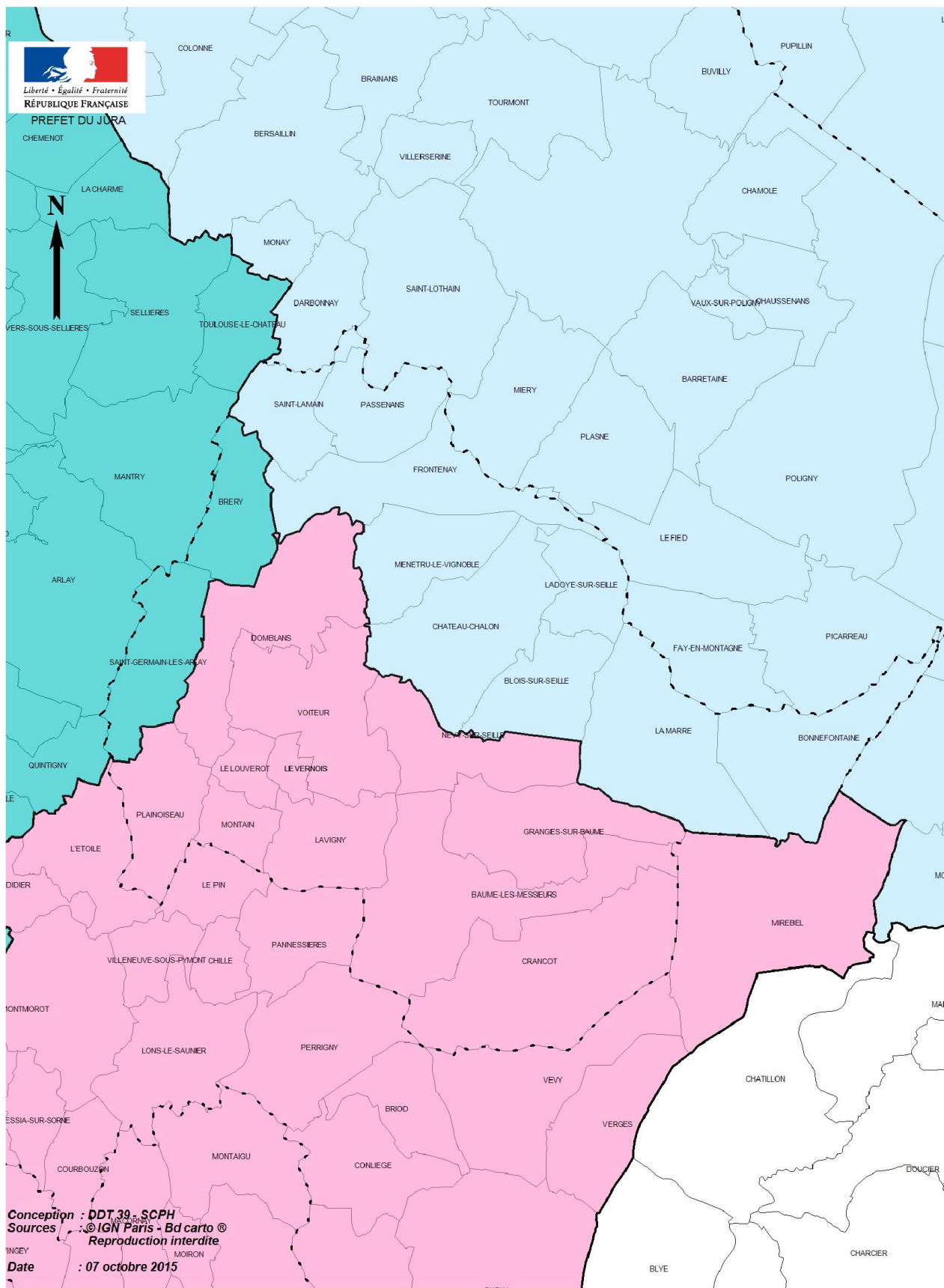

# Evolution CC Sud Revermont - Pays de Saint Amour Val de Sorne

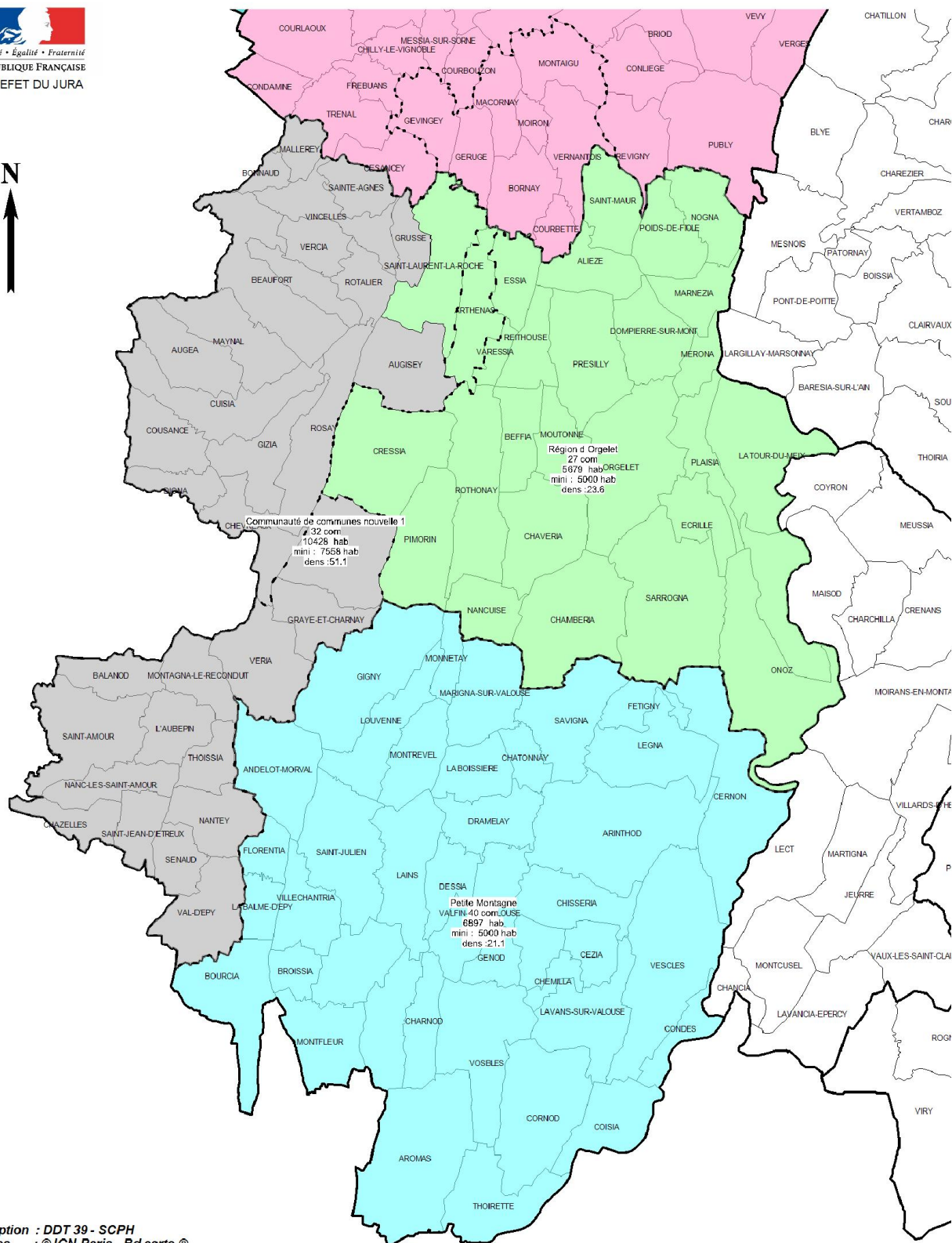

Conception : DDT 39 - SCPH  
Sources : © IGN Paris - Bd carto ©  
Reproduction interdite

Date : 07 octobre 2015

# Projet SDCI présenté à la CDCI du 12/10/2015



Liberté • Egalité • Fraternité

RÉPUBLIQUE FRANÇAISE

PREFET DU JURA

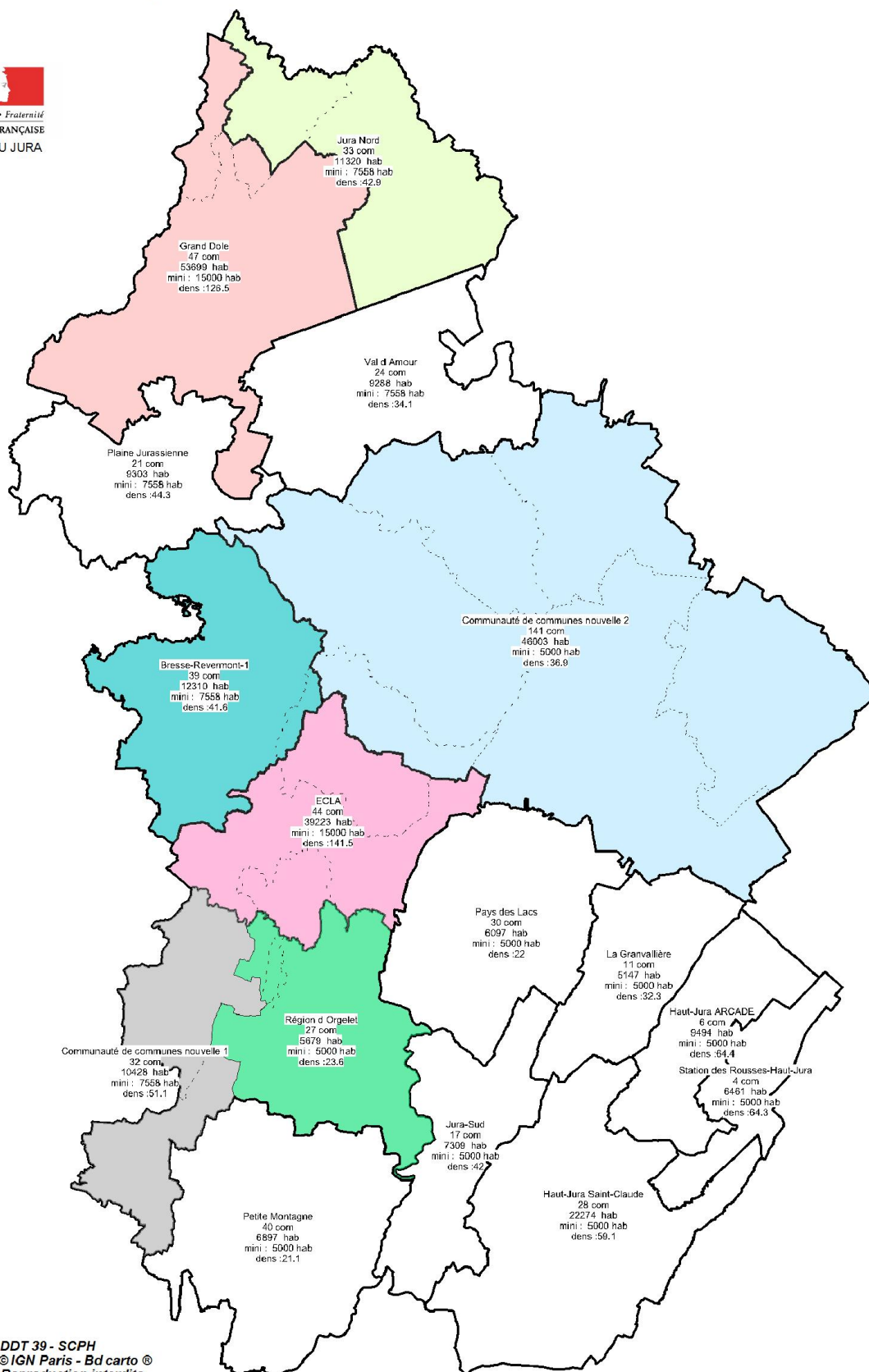

Conception : DDT 39 - SCPH  
Sources : © IGN Paris - Bd carto ®  
Reproduction interdite

Date : 07 octobre 2015