

Demande de Permis de Construire

Centrale Photovoltaïque au sol

Ancienne carrière

Lieu-dit « La plaine de la bataille »

Commune de Monnet-la-Ville (39)

Novembre 2022

Avec la participation de :



Sciences Environnement
Bureau d'études, ingénierie, conseil, services



AGENCE ZBR
SARL BOLLE-HOL, KAMEL & PERRARD
ARCADIE / 52010 PM
SR2 - zone de la Sauvignas
69009 LYON
Tel : 04 78 83 61 87 - Fax : 04 78 83 64 82
Email : agence_lyon@zbr.fr

NOMENCLATURE DES DOCUMENTS DU DOSSIER

PRÉAMBULE		Format
	Imprimé de la demande CERFA 13409*10	A4
	KBIS de la société URBA 170	A4
PC1	PLAN DE SITUATION DU TERRAIN	
	PC1.1 – Plans de situation	A3
	PC1.2 – Plan cadastral	A3
PC2	PLAN DE MASSE DES CONSTRUCTIONS	
	PC2.1 – Plan d'accès au site	A3
	PC2.2 – Plan de masse paysager des installations	A3
	PC2.3 – Plan d'implantation	A0
PC3	PLAN EN COUPE DU TERRAIN ET DE LA CONSTRUCTION	
	PC3.1 – Plans de détail des structures et des panneaux	A3
	PC3.2 – Coupes d'implantation des panneaux	A0
PC4	NOTICE DECRIVANT LE TERRAIN ET PRESENTANT LE PROJET	
	PC4 – Notice	A3
PC5	PLAN DES FACADES	
	PC5.1 – Plan de détails du poste de livraison	A3
	PC5.2 – Plan de détails du poste de transformation	A3
	PC5.3 – Plan de détails du local de maintenance	A3
	PC5.4 – Plan de détails de la clôture et des portails	A3
	PC5.5 – Plan de détails des caméras de surveillance	A3
	PC5.6 – Plan de détails de la citerne souple pour sécurité incendie	A3

PC6	DOCUMENT GRAPHIQUE PERMETTANT D'APPRECIER L'INSERTION DU PROJET	
	PC6 – Perspective d'insertion	A3
PC7	PHOTOGRAPHIES PERMETTANT DE SITUER LE TERRAIN DANS L'ENVIRONNEMENT PROCHE	
	PC7 – Terrain et environnement proche	A3
PC8	PHOTOGRAPHIES PERMETTANT DE SITUER LE TERRAIN DANS L'ENVIRONNEMENT LOINTAIN	
	PC8 – Terrain et environnement lointain	A3
PC11	ETUDE D'IMPACT SUR L'ENVIRONNEMENT	
	PC11.1 – Etude d'impact environnemental et résumé non technique de l'étude d'impact – Joint en Annexe	A3
	PC11.2 – Dossier d'évaluation des incidences – Inclus dans l'étude d'impact joint en Annexe	A3
PC13	ATTESTATION DE PRISE EN COMPTE DU PLAN DE PREVENTION DES RISQUES	
	PC13 – Attestation de l'architecte	A3

PRÉAMBULE

*Imprimé de la demande CERFA 13409*10*

KBIS de la société URBA 170

AGENCE 2BR
SARL BOUILHOL, RAMEL & BERNARD
ARCHITECTES
582, allée de la Sauvegarde
69009 LYON
Tél. : 04 78 83 61 87 - Fax : 04 78 83 64 62
Email : agence.lyon@2br.fr

Récépissé de dépôt d'une demande de permis de construire ou de permis d'aménager*

Madame, Monsieur,

Vous avez déposé une demande de permis de construire ou d'aménager. **Le délai d'instruction de votre dossier est de TROIS MOIS** et, si vous ne recevez pas de réponse de l'administration dans ce délai, vous bénéficierez d'un permis tacite.

→ **Toutefois, dans le mois qui suit le dépôt de votre dossier, l'administration peut vous contacter :**

- soit pour vous avertir qu'un autre délai est applicable, lorsque le code de l'urbanisme l'a prévu pour permettre les consultations nécessaires (si votre projet nécessite la consultation d'autres services...);
- soit pour vous indiquer qu'il manque une ou plusieurs pièces à votre dossier;
- soit pour vous informer que votre projet correspond à un des cas où un permis tacite n'est pas possible.

→ **Si vous recevez une telle correspondance avant la fin du premier mois, celle-ci remplacera le présent récépissé.**

→ **Si vous n'avez rien reçu à la fin du premier mois suivant le dépôt, le délai de trois mois ne pourra plus être modifié. Si aucune réponse de l'administration ne vous est parvenue à l'issue de ce délai de trois mois, vous pourrez commencer les travaux^[1] après avoir :**

- adressé au maire, par voie papier (en trois exemplaires) ou par voie électronique, une déclaration d'ouverture

- de chantier (vous trouverez un modèle de déclaration CERFA n° 13407 à la mairie ou sur le site officiel de l'administration française :

<http://www.service-public.fr> ;

- affiché sur le terrain ce récépissé pour attester la date de dépôt ;
- installé sur le terrain, pendant toute la durée du chantier, un panneau visible de la voie publique décrivant le projet.

Vous trouverez le modèle de panneau à la mairie, sur le site officiel de l'administration française : <http://www.service-public.fr> ainsi que dans la plupart des magasins de matériaux.

⚠ Le permis n'est définitif qu'en l'absence de recours ou de retrait :

- dans le délai de deux mois à compter de son affichage sur le terrain, sa légalité peut être contestée par un tiers. Dans ce cas, l'auteur du recours est tenu de vous en informer au plus tard quinze jours après le dépôt du recours.
- dans le délai de trois mois après la date du permis, l'autorité compétente peut le retirer, si elle l'estime illégal, excepté dans le cas évoqué à l'article 222 de la loi n° 2018-1021 du 23 novembre 2018 portant évolution du logement, de l'aménagement et du numérique. Elle est tenue de vous en informer préalablement et de vous permettre de répondre à ses observations.

Le projet ayant fait l'objet d'une demande de permis n° _____,
déposée à la mairie le : ____/____/____

par : _____,
fera l'objet d'un permis tacite^[2] à défaut de réponse de l'administration trois mois après cette date. Les travaux pourront alors être exécutés après affichage sur le terrain du présent récépissé et d'un panneau décrivant le projet conforme au modèle réglementaire.



Délais et voies de recours

Le permis peut faire l'objet d'un recours administratif ou d'un recours contentieux dans un délai de deux mois à compter du premier jour d'une période continue de deux mois d'affichage sur le terrain d'un panneau décrivant le projet et visible de la voie publique (article R. 600-2 du code de l'urbanisme). L'auteur du recours est tenu, à peine d'irrecevabilité, de notifier copie de celui-ci à l'auteur de la décision et au titulaire de l'autorisation (article R. 600-1 du code de l'urbanisme).

Le permis est délivré sous réserve du droit des tiers : il vérifie la conformité du projet aux règles et servitudes d'urbanisme. Il ne vérifie pas si le projet respecte les autres réglementations et les règles de droit privé. Toute personne s'estimant lésée par la méconnaissance du droit de propriété ou d'autres dispositions de droit privé peut donc faire valoir ses droits en saisissant les tribunaux civils, même si le permis de construire respecte les règles d'urbanisme.

* Dans le cadre d'une saisine par voie électronique, le récépissé est constitué par un accusé de réception électronique.

[1] Certains travaux ne peuvent pas être commencés dès la délivrance du permis et doivent être différés : c'est le cas des travaux situés dans un site classé, des transformations de logements en un autre usage dans les communes de plus de 200 000 habitants et dans les départements de Paris, des Hauts-de-Seine, de la Seine-Saint-Denis et du Val-de-Marne, ou des installations classées pour la protection de l'environnement. Vous pouvez vérifier auprès de la mairie que votre projet n'entre pas dans ces cas.

[2] Le maire ou le préfet en délivre certificat sur simple demande.

Demande de Permis d'aménager comprenant ou non des constructions et/ou des démolitions Permis de construire comprenant ou non des démolitions

Ce document est émis par le ministère en charge de l'urbanisme.

Pour les demandes de permis de construire de maisons individuelles et de leurs annexes, vous pouvez utiliser le formulaire spécifique cerfa n° 13406

Depuis le 1^{er} janvier 2022, vous pouvez déposer votre demande par voie dématérialisée selon les modalités définies par la commune compétente pour la recevoir.

Ce formulaire peut se remplir facilement sur ordinateur avec un lecteur pdf.

Vous devez utiliser ce formulaire si :

- vous réalisez un aménagement (lotissement, camping, aire de stationnement, parc d'attraction, terrain de sports ou loisirs...).
- vous réalisez une nouvelle construction.
- vous effectuez des travaux sur une construction existante.
- votre projet comprend des démolitions.
- votre projet nécessite une autorisation d'exploitation commerciale.

Pour savoir précisément à quelle(s) formalité(s) est soumis votre projet, vous pouvez vous reporter à la notice explicative ou vous renseigner auprès de la mairie du lieu de votre projet ou vous rendre sur le service en ligne Assistance aux demandes d'autorisations d'urbanisme (AD'AU) disponible sur www.service-public.fr

Cadre réservé à la mairie du lieu du projet

PC ou PA Dpt Commune Année N° de dossier
La présente déclaration a été reçue à la mairie

le _____

Cachet de la mairie et signature du receveur

Dossier transmis :

- à l'Architecte des Bâtiments de France
- au Directeur du Parc National
- au Secrétariat de la Commission Départementale d'Aménagement Commercial
- au Secrétariat de la Commission Nationale d'Aménagement Commercial

1 Identité du demandeur [1]

Le demandeur indiqué dans le cadre ci-dessous sera le titulaire de la future autorisation et le redevable des taxes d'urbanisme. Dans le cas de demandeurs multiples, chacun des demandeurs, à partir deuxième, doit remplir la fiche complémentaire « Autres demandeurs ». Les décisions prises par l'administration seront notifiées au demandeur indiqué ci-dessous. Une copie sera adressée aux autres demandeurs, qui seront co-titulaires de l'autorisation et solidairement responsables du paiement des taxes.

1.1 Vous êtes un particulier

Madame Monsieur

Nom _____ Prénom _____

Date et lieu de naissance : Date : ____/____/____

Commune : _____

Département : ____ Pays : _____

[1] Vous pouvez déposer une demande si vous êtes dans un des quatre cas suivants : vous êtes propriétaire du terrain ou mandataire du ou des propriétaires ; vous avez l'autorisation du ou des propriétaires ; vous êtes co-indivisaire du terrain en indivision ou son mandataire ;

1.2 Vous êtes une personne morale

Dénomination URBA 170 Raison sociale _____
N° SIRET 8 2 5 1 2 7 8 9 7 0 0 0 1 5 Type de société (SA, SCI...) SASU
Représentant de la personne morale : Madame Monsieur
Nom PICART Prénom Julien

2 Coordonnées du demandeur

Adresse : Numéro : 75 Voie : Allée Wilhem Roentgen
Lieu-dit : _____
Localité : Montpellier
Code postal : 3 4 9 6 1 BP : _____ Cedex : 2
Téléphone : 0 4 6 7 6 4 4 6 4 4 Indicatif pour le pays étranger : _____
Adresse électronique : picart.julien @urbasolar.com

Si le demandeur habite à l'étranger :

Pays : _____ Division territoriale : _____

2Bis Identité et coordonnées d'une personne autre que le(s) demandeur(s) [2]

Si vous souhaitez que les réponses de l'administration (autres que les décisions) soient adressées à une autre personne, veuillez préciser son nom et ses coordonnées.

Pour un particulier : Madame Monsieur

Nom _____ Prénom _____

Pour une personne morale :

Dénomination _____ Raison sociale _____
N° SIRET _____ Type de société (SA, SCI...) _____
Représentant de la personne morale : Madame Monsieur
Nom _____ Prénom _____

Adresse : Numéro : _____ Voie : _____

Lieu-dit : _____

Localité : _____

Code postal : _____ BP : _____ Cedex : _____

Si cette personne habite à l'étranger :

Pays : _____ Division territoriale : _____

Téléphone : _____ Indicatif pour le pays étranger : _____

Adresse électronique : _____ @ _____

J'accepte de recevoir à l'adresse électronique communiquée les réponses de l'administration et notamment par lettre recommandée électronique ou par un autre procédé électronique équivalent les documents habituellement notifiés par lettre recommandée avec accusé de réception.

[2] J'ai pris bonne note que ces informations doivent être communiquées avec l'accord de la personne concernée.

3 Le terrain

3.1 Localisation du (ou des) terrain(s)

i Les informations et plans (voir liste des pièces à joindre) que vous fournissez doivent permettre à l'administration de localiser précisément le (ou les) terrain(s) concerné(s) par votre projet. Le terrain est constitué de l'ensemble des parcelles cadastrales d'un seul tenant appartenant à un même propriétaire.

Adresse du (ou des) terrain(s)

Numéro : Voie :

Lieu-dit : La Plaine de la Bataille

Localité : Monnet-la-Ville

Code postal : 3 9 3 0 0

Références cadastrales^[3] :

i Si votre projet porte sur plusieurs parcelles cadastrales, veuillez renseigner la fiche complémentaire page 12.

Préfixe : Section : Numéro : Superficie de la parcelle cadastrale (en m²) :

3.2 Situation juridique du terrain

i Ces données, qui sont facultatives, peuvent toutefois vous permettre de faire valoir des droits à construire ou de bénéficier d'impositions plus favorables.

Êtes-vous titulaire d'un certificat d'urbanisme pour ce terrain ? Oui Non Je ne sais pas

Le terrain est-il situé dans un lotissement ? Oui Non Je ne sais pas

Le terrain est-il situé dans une Zone d'Aménagement Concertée (Z.A.C.) ? Oui Non Je ne sais pas

Le terrain fait-il partie d'un remembrement urbain (Association Foncière Urbain) ? Oui Non Je ne sais pas

Le terrain est-il situé dans un périmètre ayant fait l'objet d'une convention de Projet Urbain Partenarial (P.U.P) ? Oui Non Je ne sais pas

Le projet est-il situé dans le périmètre d'une Opération d'Intérêt National (O.I.N) ? Oui Non Je ne sais pas

Si votre terrain est concerné par l'un des cas ci-dessus, veuillez préciser, si vous les connaissez, les dates de décision ou d'autorisation, les numéros et les dénominations :

4 À remplir pour une demande concernant un projet d'aménagement

i Si votre projet ne comporte pas d'aménagements, reportez-vous directement au cadre 5 (projet de construction).

4.1 Nature des travaux, installations ou aménagements envisagés quel que soit le secteur de la commune

i Cochez la ou les cases correspondantes.

Lotissement

Remembrement réalisé par une association foncière urbaine libre

Terrain de camping

Parc résidentiel de loisirs ou village de vacances

Aménagement d'un terrain pour la pratique de sports ou de loisirs motorisés

Aménagement d'un parc d'attraction ou d'une aire de jeux et de sports

Aménagement d'un golf

Aménagement d'un terrain pour au moins 2 résidences démontables, créant une surface de plancher totale supérieure à 40 m², constituant l'habitat permanent de leurs utilisateurs

Aménagement d'une aire d'accueil ou d'un terrain familial des gens du voyage recevant plus de deux résidences mobiles

^[3] En cas de besoin, vous pouvez vous renseigner auprès de la mairie.

Aires de stationnement ouvertes au public, dépôts de véhicules et garages collectifs de caravanes ou de résidences mobiles de loisirs

• Contenance (nombre d'unités) :

Travaux d'affouillements ou d'exhaussements du sol :

• Superficie en m² :

• Profondeur (pour les affouillements) :

• Hauteur (pour les exhaussements) :

Dans les secteurs protégés

Aménagement situé dans un espace remarquable ou milieu du littoral identifié dans un document d'urbanisme comme devant être protégé^[4] :

Chemin piétonnier ou objet mobilier destiné

à l'accueil ou à l'information du public, lorsqu'ils sont nécessaires à la gestion ou à l'ouverture au public de ces espaces ou milieux

Aménagement nécessaire à l'exercice des activités agricoles, de pêche et de culture marine ou lacustres, conchylicoles, pastorales et forestières

Courte description de votre projet ou de vos travaux :

Superficie du (ou des) terrain(s) à aménager (en m²) :

Si les travaux sont réalisés par tranches, veuillez en préciser le nombre et leur contenu :

4.2 À remplir pour une demande concernant un lotissement

Nombre maximum de lots projetés : Surface de plancher maximale envisagée (en m²) :

Comment la constructibilité globale sera-t-elle répartie ?

Par application du coefficient d'occupation du sol (COS) à chaque lot

Conformément aux plans ou tableaux joints à la présente demande

La constructibilité sera déterminée à la vente (ou à la location) de chaque lot. Dans ce cas, le lotisseur devra fournir un certificat aux constructeurs.

Le projet fait-il l'objet d'une demande de travaux définition différés ? Oui Non

Si oui, quelle garantie sera utilisée ?

Consignation en compte bloqué ou Garantie financière d'achèvement des travaux

Le projet fait-il l'objet d'une demande de vente ou location de lots par anticipation ? Oui Non

^[4] En cas de besoin, vous pouvez vous renseigner auprès de la mairie.

4.3 À remplir pour l'aménagement d'un camping ou d'un autre terrain aménagé en vue de l'hébergement touristique

Nombre maximum d'emplacements réservés aux tentes, caravanes ou résidences mobiles de loisirs : _____

Implantation d'habitations légères de loisirs (HLL)

Nombre d'emplacements réservés aux HLL : _____

Surface de plancher prévue, réservée aux HLL (m²) : _____

Nombre maximal de personnes accueillies : _____

Lorsque le terrain est destiné à une exploitation saisonnière, veuillez préciser la (ou les) période(s) d'exploitation : _____

Agrandissement ou réaménagement d'une structure existante ? Oui Non

Si oui, joindre un plan indiquant l'état actuel et les aménagements

5 À remplir pour une demande comprenant un projet de construction

5.1 Architecte

Vous avez eu recours à un architecte^[5] : Oui Non

Si oui, vous devez compléter les informations ci-dessous :

Nom de l'architecte :

Prénom :

SCP 2BR

Numéro : 582 Voie : Allée de la sauvegarde

Lieu-dit : _____

Localité : _____

Code postal : 6 9 0 0 9 BP : _____ Cedex : _____

N° de récépissé de déclaration à l'ordre des architectes : S02712PC000179984

Conseil Régional de : 334 Rhone Alpes

Téléphone : 0 4 7 8 8 3 6 1 8 7 ou Télécopie : 0 4 7 8 8 3 6 4 6 2 ou

Adresse électronique :

agence.lyon @ 2br.fr

Si vous n'avez pas eu recours à un architecte (ou un agréé en architecture), veuillez cocher la case ci-dessous^[6] :

Je déclare sur l'honneur que mon projet entre dans l'une des situations pour lesquelles le recours à l'architecte n'est pas obligatoire.

[5] Lorsque le recours à l'architecte est obligatoire pour établir le projet architectural faisant l'objet de la demande, celui-ci doit comporter la signature de tous les architectes qui ont contribué à son élaboration (loi n° 77-2 du 3 janvier 1977 sur l'architecture).

[6] Vous pouvez vous dispenser du recours à un architecte (ou un agréé en architecture) si vous êtes un particulier ou une exploitation agricole à responsabilité limitée à associé unique et que vous déclarez vouloir édifier ou modifier pour vous-même :

- Une construction à usage autre qu'agricole qui n'excède pas 150 m² de surface de plancher ;

- Une extension de construction à usage autre qu'agricole si cette extension n'a pas pour effet de porter l'ensemble après travaux au-delà de 150 m² de surface de plancher ;

- Une construction à usage agricole dont la surface de plancher et l'emprise au sol n'excèdent pas 800 m² ;

- Des serres de production dont le pied-droit a une hauteur inférieure à 4 mètres et dont la surface de plancher et l'emprise au sol n'excèdent pas 2000 m²

5.2 Nature du projet envisagé

Nouvelle construction

Travaux sur construction existante

Le terrain doit être divisé en propriété ou en jouissance avant l'achèvement de la (ou des) construction(s)

Courte description de votre projet ou de vos travaux :

Construction d'une centrale photovoltaïque au sol sur la commune de Monnet-la-Ville comprenant la réalisation d'un poste de livraison, d'un poste de transformation, ainsi que d'un local de maintenance.

Si votre projet nécessite une puissance électrique supérieure à 12 kVA monophasé (ou 36 kVA triphasé),

indiquez la puissance électrique nécessaire à votre projet : _____

5.3 Informations complémentaires

• Nombre total de logements créés : 0 0 0 dont individuels : _____ dont collectifs : _____

• Répartition du nombre total de logements créés par type de financement :

Logement Locatif Social _____ Accession Sociale (hors prêt à taux zéro) _____ Prêt à taux zéro _____

Autres financements : _____

• Mode d'utilisation principale des logements :

Occupation personnelle (particulier) ou en compte propre (personne morale) Vente Location

S'il s'agit d'une occupation personnelle, veuillez préciser :

Résidence principale Résidence secondaire

Si le projet porte sur une annexe à l'habitation, veuillez préciser :

Piscine Garage Véranda Abri de jardin

Autres annexes à l'habitation : _____

Si le projet est un foyer ou une résidence, à quel titre :

Résidence pour personnes âgées Résidence pour étudiants Résidence de tourisme

Résidence hôtelière à vocation sociale Résidence sociale Résidence pour personnes handicapées

Autres, précisez : _____

• Nombre de chambres créées en foyer ou dans un hébergement d'un autre type : _____

• Répartition du nombre de logements créés selon le nombre de pièces : 1 pièce _____ 2 pièces _____
3 pièces _____ 4 pièces _____ 5 pièces _____ 6 pièces et plus _____

• Le nombre de niveaux du bâtiment le plus élevé : au-dessus du sol _____ et au-dessous du sol _____

• Indiquez si vos travaux comprennent notamment :

Extension Surélévation Création de niveaux supplémentaires

• Information sur la destination des constructions futures en cas de réalisation au bénéfice d'un service public ou d'intérêt collectif :

Transport Enseignement et recherche Action sociale

Ouvrage spécial Santé

Culture et loisir

5.4 Construction périodiquement démontée et ré-installée

Période(s) de l'année durant laquelle (lesquelles) la construction doit être démontée :

5.5 Destination des constructions et tableau des surfaces

Uniquement à remplir si votre projet de construction est situé dans une commune couverte par un plan local d'urbanisme ou un document en tenant lieu appliquant l'article R.123-9 du code de l'urbanisme dans sa rédaction antérieure au 1^{er} janvier 2016.

Surfaces de plancher^[7] en m²

Destinations	Surface existante avant travaux (A)	Surface créée ^[8] (B)	Surface créée par changement de destination ^[9] (C)	Surface supprimée ^[10] (D)	Surface supprimée par changement de destination ^[9] (E)	Surface totale = (A) + (B) + (C) - (D) - (E)
Habitation						
Hébergement hôtelier						
Bureaux						
Commerce						
Artisanat ^[11]						
Industrie						
Exploitation agricole ou forestière						
Entrepôt						
Service public ou d'intérêt collectif						
Surfaces totales (m²)						

[7] Vous pouvez vous aider de la fiche d'aide pour le calcul des surfaces. La surface de plancher d'une construction est égale à la somme des surfaces de plancher closes et couvertes, sous une hauteur de plafond supérieure à 1,80 m, calculée à partir du nu intérieur des façades, après déduction, sous certaines conditions, des vides et des trémies, des aires de stationnement, des caves ou celliers, des combles et des locaux techniques ainsi que, dans les immeubles collectifs, une part forfaitaire des surfaces de plancher affectées à l'habitation (voir article R.111-22 du Code de l'urbanisme).

[8] Il peut s'agir soit d'une surface nouvelle construite à l'occasion des travaux, soit d'une surface résultant de la transformation d'un local non constitutif de surface de plancher (ex : transformation du garage d'une habitation en chambre).

[9] Le changement de destination consiste à transformer une surface existante de l'une des neuf destinations mentionnées dans le tableau vers une autre de ces destinations. Par exemple : la transformation de surfaces de bureaux en hôtel ou la transformation d'une habitation en commerce.

[10] Il peut s'agir soit d'une surface démolie à l'occasion des travaux, soit d'une surface résultant de la transformation d'un local constitutif de surface de plancher (ex : transformation d'un commerce en local technique dans un immeuble commercial).

[11] L'activité d'artisan est définie par la loi n° 96-603 du 5 juillet 1996 dans ses articles 19 et suivants, « activités professionnelles indépendantes de production, de transformation, de réparation, ou prestation de service relevant de l'artisanat et figurant sur une liste annexée au décret N° 98-247 du 2 avril 1998 ».

5.6 Destination, sous-destination des constructions et tableau des surfaces

Uniquement à remplir si votre projet de construction est situé dans une commune couverte par le règlement national d'urbanisme, une carte communale ou dans une commune non visée à la rubrique 5.5.

Surface de plancher^[12] en m²

Destinations ^[13]	Sous-destinations ^[14]	Surface existante avant travaux (A)	Surface créée ^[15] (B)	Surface créée par changement de destination ^[16] ou de sous-destination ^[17] (C)	Surface supprimée ^[18] (D)	Surface supprimée par changement de destination ^[16] ou de sous-destination ^[17] (E)	Surface totale = (A) + (B) + (C) - (D) - (E)
Exploitation agricole et forestière	Exploitation agricole						
	Exploitation forestière						
Habitation	Logement						
	Hébergement						
Commerce et activités de service	Artisanat et commerce de détail						
	Restauration						
	Commerce de gros						
	Activités de services où s'effectue l'accueil d'une clientèle						
	Cinéma						
	Hôtels						
	Autres hébergements touristiques						
Équipement d'intérêt collectif et services publics	Locaux et bureaux accueillant du public des administrations publiques et assimilés						
	Locaux techniques et industriels des administrations publiques et assimilés						
	Établissements d'enseignement, de santé et d'action sociale						
	Salles d'art et de spectacles						
	Équipements sportifs						
	Autres équipements recevant du public						
Autres activités des secteurs secondaire ou tertiaire	Industrie		44				44
	Entrepôt						
	Bureau						
	Centre de congrès et d'exposition						
Surfaces totales (en m²)			44			44	

[12] Vous pouvez vous aider de la fiche d'aide pour le calcul des surfaces. La surface de plancher d'une construction est égale à la somme des surfaces de plancher closes et couvertes, sous une hauteur de plafond supérieure à 1,80 m, calculée à partir du nu intérieur des façades, après déduction, sous certaines conditions, des vides et des trémies, des aires de stationnement, des caves ou celliers, des combles et des locaux techniques ainsi que, dans les immeubles collectifs, une part forfaitaire des surfaces de plancher affectées à l'habitation (voir article R.111-22 du Code de l'urbanisme).

[13] Les destinations sont réglementées en application de l'article R. 151-27 du code de l'urbanisme.

[14] Les sous-destinations sont réglementées en application de l'article R. 151-28 du code de l'urbanisme.

[15] Il peut s'agir soit d'une surface nouvelle construite à l'occasion des travaux, soit d'une surface résultant de la transformation d'un local non constitutif de surface de plancher (ex : transformation du garage d'une habitation en chambre).

[16] Le changement de destination consiste à transformer une surface existante de l'une des cinq destinations mentionnées dans le tableau vers une autre de ces destinations. Par exemple : la transformation de surfaces de commerces et activités de service en habitation.

[17] Le changement de sous-destination consiste à transformer une surface existante de l'une des vingt sous-destinations mentionnées dans le tableau vers une autre de ces sous-destinations. Par exemple : la transformation de surfaces d'entrepôt en bureau ou en salle d'art et de spectacles.

[18] Il peut s'agir soit d'une surface démolie à l'occasion des travaux, soit d'une surface résultant de la transformation d'un local constitutif de surface de plancher (ex : transformation d'un commerce en local technique dans un immeuble commercial).

5.7 Stationnement

Nombre de places de stationnement

Avant réalisation du projet : Après réalisation du projet :

Places de stationnement affectées au projet, aménagées ou réservées en dehors du terrain sur lequel est situé le projet

Adresse 1 des aires de stationnement :

Numéro : Voie :

Lieu-dit :

Localité :

Code postal :

Adresse 2 des aires de stationnement :

Numéro : Voie :

Lieu-dit :

Localité :

Code postal :

Nombre de places :

Surface totale affectée au stationnement : m², dont surface bâtie : m²

Pour les commerces et cinémas :

Emprise au sol des surfaces, bâties ou non, affectées au stationnement (m²) :

6 À remplir lorsque le projet nécessite des démolitions

i Tous les travaux de démolition ne sont pas soumis à permis. Il vous appartient de vous renseigner auprès de la mairie afin de savoir si votre projet de démolition nécessite une autorisation. Vous pouvez également demander un permis de démolir distinct de la présente demande.

Date(s) approximative(s) à laquelle le ou les bâtiments dont la démolition est envisagée ont été construits :

Démolition totale Démolition partielle

En cas de démolition partielle, veuillez décrire les travaux qui seront, le cas échéant, effectués sur les constructions restantes :

Nombre de logements démolis :

7 Participation pour voirie et réseaux

i Si votre projet se situe sur un terrain soumis à la participation pour voirie et réseaux (PVR), indiquez les coordonnées du propriétaire ou celles du bénéficiaire de la promesse de vente, s'il est différent du demandeur.

7.1 Pour un particulier Madame Monsieur

Nom Prénom

7.2 Pour une personne morale

Dénomination Raison sociale

N° SIRET Type de société (SA, SCI...)

Représentant de la personne morale : Madame Monsieur
Nom Prénom

Adresse : Numéro : Voie :

Lieu-dit :

Localité :

Code postal : BP : Cedex :

Adresse électronique : @

Si le demandeur habite à l'étranger :

Pays : Division territoriale :

8 Informations pour l'application d'une législation connexe

Indiquez si votre projet :

- porte sur une installation, un ouvrage, des travaux ou une activité soumis à déclaration en application du code de l'environnement (IOTA)
- porte sur des travaux soumis à autorisation environnementale en application du L. 181-1 du code de l'environnement
- fait l'objet d'une dérogation au titre du L. 411-2 4° du code de l'environnement (dérogation espèces protégées)
- porte sur une installation classée soumise à enregistrement en application de l'article L. 512-7 du code de l'environnement
- déroge à certaines règles de construction et met en œuvre une solution d'effet équivalent au titre de l'ordonnance n° 2018-937 du 30 octobre

Indiquez également si votre projet :

- i** Informations complémentaires
- se situe dans le périmètre d'un site patrimonial remarquable
- se situe dans les abords d'un monument historique

2018 visant à faciliter la réalisation de projets de construction et à favoriser l'innovation

- relève de l'article L. 632-2-1 du code du patrimoine (avis simple de l'architecte des Bâtiments de France pour les antennes-relais et les opérations liées au traitement de l'habitat indigne)
- a déjà fait l'objet d'une demande d'autorisation ou d'une déclaration au titre d'une autre législation que celle du code de l'urbanisme

Précisez laquelle :

- est soumis à une obligation de raccordement à un réseau de chaleur et de froid prévue à l'article L. 712-3 du code de l'énergie

porte sur un immeuble inscrit au titre des monuments historiques

Traitements des données à caractère personnel

Conformément au Règlement (UE) 2016/679 relatif à la protection des personnes physiques à l'égard du traitement des données à caractère personnel et à la libre circulation des données et de la loi

n° 78-17 du 6 janvier 1978 relative à l'informatique, aux fichiers et aux libertés modifiée, vous disposez d'un droit d'accès et de rectification.



1 Traitement des données à des fins d'instruction de la demande d'autorisation

Le responsable de traitement est la commune de dépôt de votre dossier. Les données recueillies seront transmises aux services compétents pour l'instruction de votre demande.

Pour toute information, question ou exercice de vos droits portant sur la collecte et le traitement de vos données à des fins d'instruction, veuillez prendre contact avec la mairie du lieu de dépôt de votre dossier.

2 Traitements à des fins de mise en œuvre et de suivi des politiques publiques basées sur la construction neuve et de statistiques

Vos données à caractère personnel sont traitées automatiquement par le Service des données et études statistique (SDES), service statistique ministériel de l'énergie, du logement, du transport et de l'environnement rattaché au Ministère de la transition écologique, à des fins de mise en œuvre et de suivi des politiques publiques basées sur la construction neuve et de statistiques sur le fondement des articles R. 423-75 à R. 423-79 du code de l'urbanisme

Pour toute information complémentaire, vous devez vous reporter à l'arrêté du 16 mars 2021 relatif au traitement automatisé des données d'urbanisme énumérées à l'article R. 423-76 du code de l'urbanisme dénommé « SITADEL » au ministère de la transition écologique, présent sur le site Légifrance à l'adresse suivante* [🔗](#).

Vous pouvez exercer vos droits auprès du délégué à la protection des données (DPD) du MTE et du MCTRCT :

• à l'adresse suivante :

rgpd.bacs.sdes.cgdd@developpement-durable.gouv.fr ou dpd.daj.sg@developpement-durable.gouv.fr

• ou par courrier (avec copie de votre pièce d'identité en cas d'exercice de vos droits) à l'adresse suivante :

Ministère de la transition écologique

Ministère de la cohésion des territoires et des relations avec les collectivités territoriales

À l'attention du Délégué à la protection des données

SG/DAJ/AJAG1-2

92055 La Défense cedex

Si vous estimez que vos droits ne sont pas respectés, vous pouvez faire une réclamation auprès de la Commission Nationale Informatique et Libertés (CNIL), par courrier :

À l'attention du délégué à la protection des données

3 Place de Fontenoy

TSA 80715

75334 Paris Cedex 07

Bordereau de dépôt des pièces jointes à une demande de permis de construire

① Cochez les cases correspondant aux pièces jointes à votre demande et reportez le numéro correspondant sur la pièce jointe.

Pour toute précision sur le contenu exact des pièces à joindre à votre demande, vous pouvez vous référer à la liste détaillée qui vous a été fournie avec le formulaire de demande et vous renseigner auprès de la mairie ou du service départemental de l'État chargé de l'urbanisme.

Cette liste est exhaustive et aucune autre pièce ne peut vous être demandée.

Dans le cadre d'une saisine par voie papier, vous devez fournir quatre dossiers complets constitués chacun d'un exemplaire du formulaire de demande accompagné des pièces nécessaires à l'instruction de votre permis, parmi celles énumérées

ci-dessous [Art. R.423-2 b) du code de l'urbanisme].

Des exemplaires supplémentaires du dossier complet sont parfois nécessaires si vos travaux sont situés dans un secteur protégé (monument historique, site, réserve naturelle, parc national...) [20] ou si des travaux de surélévation d'une construction achevée depuis plus de 2 ans font l'objet d'une demande de dérogation à des règles de construction [Art. L.112-13 du code de la construction et de l'habitation].

Cinq exemplaires supplémentaires des pièces PC1, PC2 et PC3, en plus de ceux fournis dans chaque dossier, sont demandés afin d'être envoyés à d'autres services pour consultation et avis [Art. A. 431-9 du code de l'urbanisme].

1 Pièces obligatoires pour tous les dossiers

Pièce	Nombre d'exemplaires à fournir uniquement dans le cadre d'une saisine par voie papier
<input checked="" type="checkbox"/> PC1. Un plan de situation du terrain [Art. R. 431-7 a) du code de l'urbanisme]	1 exemplaire par dossier + 5 exemplaires supplémentaires
<input checked="" type="checkbox"/> PC2. Un plan de masse des constructions à édifier ou à modifier [Art. R. 431-9 du code de l'urbanisme]	1 exemplaire par dossier + 5 exemplaires supplémentaires
<input checked="" type="checkbox"/> PC3. Un plan en coupe du terrain et de la construction [Article R. 431-10 b) du code de l'urbanisme]	1 exemplaire par dossier + 5 exemplaires supplémentaires
<input checked="" type="checkbox"/> PC4. Une notice décrivant le terrain et présentant le projet [Art. R. 431-8 du code de l'urbanisme]	1 exemplaire par dossier
<input checked="" type="checkbox"/> PC5. Un plan des façades et des toitures [Art. R. 431-10 a) du code de l'urbanisme]	1 exemplaire par dossier
<input checked="" type="checkbox"/> PC6. Un document graphique permettant d'apprécier l'insertion du projet de construction dans son environnement [Art. R. 431-10 c) du code de l'urbanisme] ^[21]	1 exemplaire par dossier
<input checked="" type="checkbox"/> PC7. Une photographie permettant de situer le terrain dans l'environnement proche [Art. R. 431-10 d) du code de l'urbanisme] ^[21]	1 exemplaire par dossier
<input checked="" type="checkbox"/> PC8. Une photographie permettant de situer le terrain dans le paysage lointain [Art. R. 431-10 d) du code de l'urbanisme] ^[21]	1 exemplaire par dossier

[20] Se renseigner auprès de la mairie.

[21] Cette pièce n'est pas exigée si votre projet se situe dans un périmètre ayant fait l'objet d'un permis d'aménager.

Pièces à joindre selon la nature et/ou la situation du projet

Pièce	Nombre d'exemplaires à fournir uniquement dans le cadre d'une saisine par voie papier
Si votre projet porte sur des travaux nécessaires à la réalisation d'une opération de restauration immobilière ou à l'intérieur d'un immeuble inscrit au titre des monuments historiques :	
<input type="checkbox"/> PC9. Un document graphique faisant apparaître l'état initial et l'état futur de chacune des parties du bâtiment faisant l'objet des travaux. [Art. R. 431-11 du code de l'urbanisme]	1 exemplaire par dossier
Si votre projet se situe sur le domaine public ou en surplomb du domaine public :	
<input type="checkbox"/> PC10. L'accord du gestionnaire du domaine pour engager la procédure d'autorisation d'occupation temporaire du domaine public [Art. R. 431-13 du code de l'urbanisme]	1 exemplaire par dossier
Si votre projet porte sur des travaux nécessaires à la réalisation d'une opération de restauration immobilière ou sur un immeuble inscrit au titre des monuments historiques, sur un immeuble situé dans le périmètre d'un site patrimonial remarquable ou abords des monuments historiques ou dans un cœur de parc national :	
<input type="checkbox"/> PC10-1. Une notice complémentaire indiquant les matériaux utilisés et les modalités d'exécution des travaux [Art. R. 431-14 et R. 431-14-1 du code de l'urbanisme]	1 exemplaire par dossier
Si votre projet se situe dans un coeur de parc national :	
<input type="checkbox"/> PC10 -2. Le dossier prévu au II de l'article R. 331-19 du code de l'environnement [Art. R. 431-14-1 du code de l'urbanisme]	1 exemplaire par dossier
Si votre projet est soumis à l'obligation de réaliser une étude d'impact :	
<input checked="" type="checkbox"/> PC11. L'étude d'impact ou la décision de dispense d'une telle étude [Art. R. 431-16 a) du code de l'urbanisme]	1 exemplaire par dossier
<input type="checkbox"/> PC11-1. L'étude d'impact actualisée ainsi que les avis de l'autorité environnementale, des collectivités territoriales et leurs groupements intéressés par le projet [Art. R. 431-16 b) du code de l'urbanisme]	1 exemplaire par dossier
Si votre projet doit faire l'objet d'une évaluation de ses incidences sur un site Natura 2000 en application de l'article L. 414-4 du code de l'environnement :	
<input checked="" type="checkbox"/> PC11-2. Le dossier d'évaluation des incidences prévu à l'Art. R. 414-23 du code de l'environnement ou l'étude d'impact en tenant lieu [Art. R. 431-16 c) du code de l'urbanisme]	1 exemplaire par dossier
Si votre projet est accompagné de la réalisation ou de la réhabilitation d'une installation d'assainissement non collectif:	
<input type="checkbox"/> PC11-3. L'attestation de conformité du projet d'installation [Art. R. 431-16 d) du code de l'urbanisme]	1 exemplaire par dossier
Si votre projet est tenu de respecter les règles parasismiques et paracycloniques :	
<input type="checkbox"/> PC12. L'attestation d'un contrôleur technique [Art. R. 431-16 e) du code de l'urbanisme]	1 exemplaire par dossier
Si votre projet se situe dans une zone où un plan de prévention des risques impose la réalisation d'une étude :	
<input checked="" type="checkbox"/> PC13. L'attestation de l'architecte ou de l'expert certifiant que l'étude a été réalisée et que le projet la prend en compte [Art. R. 431-16 f) du code de l'urbanisme]	1 exemplaire par dossier
Si votre projet nécessite un agrément :	
<input type="checkbox"/> PC14. La copie de l'agrément [Art. R. 431-16 g) du code de l'urbanisme]	1 exemplaire par dossier
Si votre projet se situe en commune littorale dans un espace remarquable ou dans un milieu à préserver :	
<input type="checkbox"/> PC15. Une notice précisant l'activité économique qui doit être exercée dans le bâtiment [Art. R. 431-16 h) du code de l'urbanisme]	1 exemplaire par dossier
Si votre projet nécessite une étude de sécurité publique :	
<input type="checkbox"/> PC16. L'étude de sécurité [Art. R. 431-16 i) du code de l'urbanisme]	1 exemplaire par dossier

Si votre projet est tenu de respecter la réglementation thermique ou la réglementation environnementale :

<input type="checkbox"/> PC 16-1. Le formulaire attestant la prise en compte de la réglementation thermique et, le cas échéant, la réalisation de l'étude de faisabilité relative aux approvisionnements en énergie, prévu par les articles R. 122-22 et R. 122-23 du code de la construction et de l'habitation [Art. R. 431-16 j) du code de l'urbanisme] OU <input type="checkbox"/> PC 16-1-1. Le formulaire attestant la prise en compte des exigences de performance énergétique et environnementale et, le cas échéant, la réalisation de l'étude de faisabilité relative aux approvisionnements en énergie en application de l'article R. 122-24-1 et R. 122-24-2 du code de la construction et de l'habitation [Art. R.431-16 j) du code de l'urbanisme]	1 exemplaire par dossier
Si votre projet est situé à proximité d'une canalisation de transport dans une zone de dangers :	
<input type="checkbox"/> PC 16-2. L'analyse de compatibilité du projet avec la canalisation du point de vue de la sécurité des personnes, prévue à l'art. R. 555-31 du code de l'environnement [Art. R. 431-16 k) du code de l'urbanisme]	1 exemplaire par dossier
Si votre projet porte sur la construction d'un bâtiment comportant un lieu sécurisé auquel ont accès les véhicules de transport de fonds en vue de leur chargement ou déchargement :	
<input type="checkbox"/> PC 16-3. Le récépissé de transmission du dossier à la commission départementale de la sécurité des transports de fonds [Art. R. 431-16 l) du code de l'urbanisme]	1 exemplaire par dossier
Si votre projet fait l'objet d'une concertation :	
<input type="checkbox"/> PC16-4. Le bilan de la concertation et le document conclusif [Art. R. 431-16 m) du code de l'urbanisme]	1 exemplaire par dossier
Si votre projet se situe sur un terrain ayant accueilli une installation classée mise à l'arrêt définitif et régulièrement réhabilitée pour permettre l'usage défini dans les conditions prévues aux articles L. 512-6-1, L. 512-7-6 et L. 512-12-1 du code de l'environnement, et lorsqu'un usage différent est envisagé:	
<input type="checkbox"/> PC 16-5. Une attestation établie par un bureau d'études certifié dans le domaine des sites et sols pollués, ou équivalent, garantissant que les mesures de gestion de la pollution au regard du nouvel usage du terrain projeté ont été prise en compte dans la conception du projet. [Art. R. 431-16 n) du code de l'urbanisme]	1 exemplaire par dossier
Si votre projet se situe dans un secteur d'information sur les sols, et si la construction projetée n'est pas dans le périmètre d'un lotissement autorisé ayant déjà fait l'objet d'une demande comportant une attestation garantissant la réalisation d'une étude des sols :	
<input type="checkbox"/> PC 16-6. Une attestation établie par un bureau d'études certifié dans le domaine des sites et sols pollués, ou équivalent, garantissant que les mesures de gestion de la pollution au regard du nouvel usage du terrain projeté ont été prise en compte dans la conception du projet. [Art. R.431-16 o) du code de l'urbanisme]	1 exemplaire par dossier
Si votre projet déroge à certaines règles de construction et met en œuvre une solution d'effet équivalent :	
<input type="checkbox"/> PC 16-7. L'attestation montrant le caractère équivalent des résultats obtenus par les moyens mis en œuvre, ainsi que leur caractère innovant [Art. 5 de l'ordonnance n° 2018-937 du 30 octobre 2018 visant à faciliter la réalisation de projets de construction et à favoriser l'innovation]	1 exemplaire par dossier
Si votre projet porte sur des constructions situées dans un emplacement réservé à la réalisation d'un programme de logements par le plan local d'urbanisme ou le document en tenant lieu [Art. L. 151-41 4° du code de l'urbanisme] ou dans un secteur délimité par le plan local d'urbanisme ou le document d'urbanisme en tenant lieu dans lesquels, en cas de réalisation d'un programme de logement, une partie de ce programme doit être affectée à des catégories de logements locatifs sociaux [Art. L. 151-15 du code de l'urbanisme] :	
<input type="checkbox"/> PC17. Un tableau indiquant la surface de plancher des logements créés correspondant aux catégories de logements dont la construction sur le terrain est imposée par le plan local d'urbanisme ou le document d'urbanisme en tenant lieu [Art. R. 431-16-1 du code de l'urbanisme]	1 exemplaire par dossier

Si votre projet porte sur des constructions situées dans un secteur délimité par le plan local d'urbanisme ou le document en tenant lieu dans lequel les programmes de logements doivent comporter une proportion de logements d'une taille minimale [Art. L. 151-14 du code de l'urbanisme] :	
<input type="checkbox"/> PC17-1. Un tableau indiquant la proportion de logements de la taille minimale imposée par le plan local d'urbanisme ou par le document en tenant lieu [Art. R. 431-16-2 du code de l'urbanisme]	1 exemplaire par dossier
Si votre projet porte sur la construction d'un immeuble collectif de plus de douze logements ou de plus de 800 m² de surface de plancher, située dans une commune faisant l'objet d'un arrêté de carence en logements sociaux, et en l'absence de dérogation préfectorale :	
<input type="checkbox"/> PC 17-2 Un tableau indiquant le nombre de logements familiaux et la part de ces logements familiaux correspondant à des logements locatifs sociaux définis à l'article L. 302-5 du code de la construction et de l'habitation hors logements financés avec un prêt locatif social [Art. R. 431-16-3 du code de l'urbanisme]	1 exemplaire par dossier
Si vous demandez un dépassement de COS (coefficient d'occupation des sols) en cas de POS ou une majoration du volume constructible en cas de PLU, justifié par la construction de logements sociaux :	
<input type="checkbox"/> PC18. La délimitation de cette partie des constructions [Art. R. 431-17 a) du code de l'urbanisme]	1 exemplaire par dossier
<input type="checkbox"/> PC19. La mention de la surface de plancher correspondante [Art. R. 431-17 b) du code de l'urbanisme]	1 exemplaire par dossier
<input type="checkbox"/> PC20. L'estimation sommaire du coût foncier qui lui sera imputé [Art. R. 431-17 c) du code de l'urbanisme]	1 exemplaire par dossier
<input type="checkbox"/> PC21. Dans les communes de la métropole, l'engagement du demandeur de conclure la convention prévue au 3° de l'article L.831-1 du code de la construction et de l'habitation. [Art. R. 431-17 d) du code de l'urbanisme]	1 exemplaire par dossier
Si vous demandez un dépassement de COS (coefficient d'occupation des sols) en cas de POS ou des règles de gabarit en cas de PLU, justifiant que vous faites preuve d'exemplarité énergétique ou environnementale :	
<input type="checkbox"/> PC22. Un document prévu aux articles R. 171-1 à R. 171-5 du code de la construction et de l'habitation attestant que la construction fait preuve d'exemplarité énergétique ou d'exemplarité environnementale ou est à énergie positive selon les critères définis par ces dispositions [Art. R. 431-18 du code de l'urbanisme]	1 exemplaire par dossier
<input type="checkbox"/> PC23. Un document par lequel le demandeur s'engage à installer des dispositifs conformes aux dispositions de l'arrêté prévu au 2° de l'article R. 111-23 [Art. R. 431-18-1 du code de l'urbanisme]	1 exemplaire par dossier
Si votre projet nécessite un défrichement :	
<input type="checkbox"/> PC24. La copie de la lettre du préfet qui vous fait savoir que votre demande d'autorisation de défrichement est complète, si le défrichement est ou non soumis à reconnaissance de la situation et de l'état des terrains et si la demande doit ou non faire l'objet d'une enquête publique [Art. R. 431-19 du code de l'urbanisme]	1 exemplaire par dossier
Si votre projet porte sur une installation classée pour la protection de l'environnement :	
<input type="checkbox"/> PC25. Une justification du dépôt de la demande d'enregistrement ou de déclaration au titre de la législation relative aux Installations Classées pour la Protection de l'Environnement [Art. R. 431-20 du code de l'urbanisme]	1 exemplaire par dossier
Si votre projet nécessite un permis de démolir :	
<input type="checkbox"/> PC26. La justification du dépôt de la demande de permis de démolir [Art. R. 431-21 a) du code de l'urbanisme] OU, si la demande de permis de construire vaut demande de permis de démolir :	1 exemplaire par dossier
<input type="checkbox"/> PC27. Les pièces à joindre à une demande de permis de démolir, selon l'annexe ci-jointe [Art. R. 431-21 b) du code de l'urbanisme]	
Si votre projet se situe dans un lotissement :	
<input type="checkbox"/> PC28. Certificat indiquant la surface constructible attribuée à votre lot [Art. R. 442-11 1 ^{er} al.) du code de l'urbanisme]	1 exemplaire par dossier
<input type="checkbox"/> PC29. Certificat attestant l'achèvement des équipements desservant le lot [Art. R. 431-22-1 a) du code de l'urbanisme]	1 exemplaire par dossier

<input type="checkbox"/> PC29-1. L'attestation de l'accord du lotisseur, en cas de subdivision de lot [Art. R. 431-22-1 b) du code de l'urbanisme]	1 exemplaire par dossier
Si votre projet se situe dans une zone d'aménagement concertée (ZAC) :	
<input type="checkbox"/> PC30. La copie des dispositions du cahier des charges de cession de terrain approuvé et publié dans les conditions de l'article D.311-11-1 qui indiquent le nombre de m ² constructibles sur la parcelle et, si elles existent, des dispositions du cahier des charges, qui fixent les prescriptions techniques, urbanistiques et architecturales imposées pour la durée de réalisation de la zone [Art. R. 431-23 a) du code de l'urbanisme]	1 exemplaire par dossier
<input type="checkbox"/> PC31. La convention entre la commune ou l'établissement public et vous qui fixe votre participation au coût des équipements de la zone [Art. R. 431-23 b) du code de l'urbanisme]	1 exemplaire par dossier
Si votre projet se situe dans une opération d'intérêt national (OIN) :	
<input type="checkbox"/> PC 31-1. L'attestation de l'aménageur certifiant qu'il a réalisé ou prendra en charge l'intégralité des travaux mentionnés à l'article R. 331-5 du code de l'urbanisme [Art. R. 431-23-1 du code de l'urbanisme]	1 exemplaire par dossier
Si votre projet se situe dans un périmètre de projet urbain partenarial (PUP) :	
<input type="checkbox"/> PC 31-2. L'extrait de la convention précisant le lieu du projet urbain partenarial et la durée d'exonération de la taxe d'aménagement [Art. R. 431-23-2 du code de l'urbanisme]	1 exemplaire par dossier
Si le terrain d'assiette doit faire l'objet d'une division avant l'achèvement de l'ensemble du projet :	
<input type="checkbox"/> PC32. Le plan de division du terrain [Art. R. 431-24 du code de l'urbanisme]	1 exemplaire par dossier
<input type="checkbox"/> PC33. Le projet de constitution d'une association syndicale des futurs propriétaires [Art. R. 431-24 du code de l'urbanisme]	1 exemplaire par dossier
Si le projet est soumis à la redevance bureaux :	
<input type="checkbox"/> PC 33-1. Le formulaire de déclaration de la redevance bureaux [Art. R. 431-25-2 du code de l'urbanisme]	1 exemplaire par dossier
Si le terrain ne peut comporter les emplacements de stationnement imposés par le document d'urbanisme :	
<input type="checkbox"/> PC34. Le plan de situation du terrain sur lequel sont réalisées les aires de stationnement et le plan des constructions et aménagements correspondants [Art. R. 431-26 a) du code de l'urbanisme] OU <input type="checkbox"/> PC35. La promesse synallagmatique de concession ou d'acquisition [Art. R. 431-26 b) du code de l'urbanisme]	1 exemplaire par dossier
Si votre projet porte sur un équipement commercial dont la surface de vente est comprise entre 300 et 1 000 m² dans une commune de moins de 20 000 habitants :	
<input type="checkbox"/> PC36. Une notice précisant la nature du commerce projeté et la surface de vente [Art. R. 431-27-1 du code de l'urbanisme]	1 exemplaire par dossier
Si votre projet est soumis à une autorisation de création de salle de spectacle cinématographique :	
<input type="checkbox"/> PC37. La copie de la lettre du préfet attestant que le dossier de demande est complet. [Art. R. 431-28 du code de l'urbanisme]	1 exemplaire par dossier
Si votre projet porte sur un immeuble de grande hauteur (IGH) :	
<input type="checkbox"/> PC38. Le récépissé de dépôt en préfecture de la demande d'autorisation prévue à l'article R. 146-14 du code de la construction et de l'habitation [Art. R. 431-29 du code de l'urbanisme]	3 exemplaires
Si votre projet porte sur un établissement recevant du public (ERP) :	
<input type="checkbox"/> PC39. Le dossier spécifique permettant de vérifier la conformité du projet avec les règles d'accessibilité aux personnes handicapées prévu à l'article R. 122-11 a) du code de la construction et de l'habitation [Art. R. 431-30 a) du code de l'urbanisme]	3 exemplaires du dossier spécifique
<input type="checkbox"/> PC40. Le dossier spécifique permettant de vérifier la conformité du projet avec les règles de sécurité prévu par l'article R. 122-11 b) du code de la construction et de l'habitation [Art. R. 431-30 b) du code de l'urbanisme]	3 exemplaires du dossier spécifique

Si vous demandez une dérogation à une ou plusieurs règles du plan local d'urbanisme ou du document en tenant lieu pour réaliser des travaux nécessaires à l'accessibilité des personnes handicapées à un logement existant :

<input type="checkbox"/> PC40-1. Une note précisant la nature des travaux pour lesquels une dérogation est sollicitée et justifiant que ces travaux sont nécessaires pour permettre l'accessibilité du logement à des personnes handicapées [Art. R. 431-31 du code de l'urbanisme]	1 exemplaire par dossier
--	--------------------------

Si vous demandez une dérogation aux règles constructives mentionnées à l'article L. 112-13 du code de la construction et de l'habitation, pour la création ou l'agrandissement de logements par surélévation d'un immeuble achevé depuis plus de 2 ans :

<input type="checkbox"/> PC 40-2. Une demande de dérogation comprenant les précisions et les justifications définies à l'article R. 112-9 du code de la construction et de l'habitation [Art. R. 431-31-1 du code de l'urbanisme]	1 exemplaire par dossier
--	--------------------------

Si vous demandez une ou plusieurs dérogations aux règles constructives au titre de l'article L. 151-29-1, L. 152-5 et L. 152-6 du code de l'urbanisme :

<input type="checkbox"/> PC40-3. Une note précisant la nature de la ou des dérogations demandées justifiant du respect des objectifs et des conditions fixées aux articles L. 151-29-1, L. 152-5 et L. 152-6 du code de l'urbanisme pour chacune des dérogations demandées. [Art. R. 431-31-2 du code de l'urbanisme]	1 exemplaire par dossier
--	--------------------------

Si votre projet est subordonné à une servitude dite « de cours communes » :

<input type="checkbox"/> PC41. Une copie du contrat ou de la décision judiciaire relatif à l'institution de ces servitudes [Art. R. 431-32 du code de l'urbanisme]	1 exemplaire par dossier
---	--------------------------

Si votre projet est subordonné à un transfert des possibilités de construction :

<input type="checkbox"/> PC42. Une copie du contrat ayant procédé au transfert de possibilité de construction résultant du COS [Art. R. 431-33 du code de l'urbanisme]	1 exemplaire par dossier
---	--------------------------

Si votre projet est soumis à une autorisation d'exploitation commerciale :

<input type="checkbox"/> PC43. Le dossier d'autorisation d'exploitation commerciale [Art. R. 431-33-1 du code de l'urbanisme]	1 exemplaire par dossier
--	--------------------------

Si votre projet se situe dans une zone réglementée s'agissant de travaux conduisant à la création de locaux à usage d'habitation dans un immeuble existant :

<input type="checkbox"/> PC44. Le dossier de demande d'autorisation de travaux [Art. L. 126-20 et L. 183-14 du code de la construction et de l'habitation et arrêté du 8 décembre 2016 relatif aux modalités de constitution du dossier de demande d'autorisation de travaux conduisant à la création de locaux à usage d'habitation dans un immeuble existant]	3 exemplaires du dossier spécifique + 1 exemplaire supplémentaire si l'avis ou l'accord est requis de l'autorité compétente dans le domaine de l'architecture et du patrimoine ou de l'architecte des Bâtiments de France
--	---

Si votre projet est soumis, au titre du code du tourisme, à une autorisation de location d'un local à usage commercial en tant que meublé de tourisme tenant lieu d'autorisation d'urbanisme :

<input type="checkbox"/> PC 45. Un document contenant la mention et les éléments prévus au 1) de l'article R. 324-1-7 du code du tourisme.	1 exemplaire par dossier
---	--------------------------

ANNEXE

Bordereau de dépôt des pièces jointes lorsque le projet comporte des démolitions

 Cochez les cases correspondant aux pièces jointes à votre demande et reportez le numéro correspondant sur la pièce jointe.

1 Pièces obligatoires pour tous les dossiers

Pièce	Nombre d'exemplaires à fournir uniquement dans le cadre d'une saisine par voie papier
<input type="checkbox"/> A1. Un plan de masse des constructions à démolir ou s'il y a lieu à conserver [Art. R. 451-2 b) du code de l'urbanisme]	1 exemplaire par dossier
<input type="checkbox"/> A2. Une photographie du ou des bâtiments à démolir [Art. R. 451-2 c) du code de l'urbanisme]	1 exemplaire par dossier

2 Pièces à joindre selon la nature et/ou la situation du projet

Pièce	Nombre d'exemplaires à fournir uniquement dans le cadre d'une saisine par voie papier
Si votre projet porte sur la démolition totale d'un bâtiment inscrit au titre des monuments historiques :	
<input type="checkbox"/> A3. Une notice expliquant les raisons pour lesquelles la conservation du bâtiment ne peut plus être assurée [Art. R. 451-3 a) du code de l'urbanisme]	1 exemplaire par dossier
<input type="checkbox"/> A4. Des photographies des façades et toitures du bâtiment et de ses dispositions intérieures [Art. R. 451-3 b) du code de l'urbanisme]	1 exemplaire par dossier
Si votre projet porte sur la démolition partielle d'un bâtiment inscrit au titre des monuments historiques :	
<input type="checkbox"/> A5. Une notice expliquant les raisons pour lesquelles la conservation du bâtiment ne peut plus être assurée [Art. R. 451-3 a) du code de l'urbanisme]	1 exemplaire par dossier
<input type="checkbox"/> A6. Des photographies des façades et toitures du bâtiment et de ses dispositions intérieures [Art. R. 451-3 b) du code de l'urbanisme]	1 exemplaire par dossier
<input type="checkbox"/> A7. Le descriptif des moyens mis en œuvre pour éviter toute atteinte aux parties conservées du bâtiment [Art. R. 451-3 c) du code de l'urbanisme]	1 exemplaire par dossier
Si votre projet de démolition est situé dans le périmètre d'un site patrimonial remarquable ou dans les abords des monuments historiques :	
<input type="checkbox"/> A8. Le descriptif des moyens mis en œuvre pour éviter toute atteinte au patrimoine protégé [Art. R. 451-4 du code de l'urbanisme]	1 exemplaire par dossier

si vous déclarez que vous êtes dans l'une des quatre situations suivantes :

- vous êtes propriétaire du terrain ou mandataire du ou des propriétaires ;
- vous avez l'autorisation du ou des propriétaires ;
- vous êtes co-indivisaire du terrain en indivision ou son mandataire ;
- vous avez qualité pour bénéficier de l'expropriation du terrain pour cause d'utilité publique.

Si vous êtes titulaire d'une autorisation d'urbanisme, vous serez redevable, le cas échéant, de la taxe d'aménagement.

→ Recours à l'architecte

En principe vous devez faire appel à un architecte pour établir votre projet de construction. Cependant, vous n'êtes pas obligé de recourir à un architecte (ou un agréé en architecture) si vous êtes un particulier, une exploitation agricole ou une coopérative d'utilisation de matériel agricole (CUMA) et que vous déclarez vouloir édifier ou modifier pour vous-même :

- une construction à usage autre qu'agricole dont la surface de plancher n'excède pas 150 m² ;
- une extension de construction à usage autre qu'agricole dont la surface de plancher cumulée à la surface de plancher existante, n'excède pas 150 m² ;
- une construction à usage agricole ou une construction nécessaire au stockage et à l'entretien de matériel agricole par les CUMA dont ni la surface de plancher, ni l'emprise au sol ne dépasse pas 800 m² ;
- des serres de production dont le pied-droit a une hauteur inférieure à 4 mètres et dont la surface de plancher et l'emprise au sol n'excèdent pas 2000 m².

Lorsque le recours à l'architecte est obligatoire pour établir le projet architectural faisant l'objet de la demande, celui-ci doit comporter la signature de tous les architectes qui ont contribué à son élaboration (loi n° 77-2 du 3 janvier 1977 sur l'architecture). Un demandeur d'un permis d'aménager portant sur un lotissement doit faire appel aux compétences nécessaires en matière d'architecture, d'urbanisme et de paysage pour établir le projet architectural, paysager et environnemental (PAPE).

Au-dessus d'un seuil de surface de terrain à aménager de 2500 m², un architecte, au sens de l'article 9 de la loi n° 77-2 du 3 janvier 1977 sur l'architecture ou un paysagiste-concepteur au sens de l'article 174 de la loi n° 2016-1087 du 8 août 2016

pour la reconquête de la biodiversité, de la nature et des paysages devra obligatoirement participer à l'élaboration du PAPE.

3 Modalités pratiques

→ Comment constituer le dossier de demande ?

Pour que votre dossier soit complet, le formulaire doit être soigneusement rempli. Le dossier doit comporter les pièces figurant dans le bordereau de remise. Le numéro de chaque pièce figurant dans le bordereau de remise doit être reporté sur la pièce correspondante.

Si vous oubliez des pièces ou si les informations nécessaires à l'examen de votre demande ne sont pas présentes, l'instruction de votre dossier ne pourra pas débuter.

Une notice explicative détaillée est disponible sur le site officiel de l'administration française (<http://www.service-public.fr>). Elle vous aidera à constituer votre dossier et à déterminer le contenu de chaque pièce à joindre.

⚠ Votre dossier sera examiné sur la foi des déclarations et des documents que vous fournissez. En cas de fausse déclaration, vous vous exposez à une annulation de la décision et à des sanctions pénales.

→ Combien d'exemplaires faut-il fournir dans le cadre d'une saisine par voie papier ?

Pour les demandes de permis, vous devez fournir quatre exemplaires de la demande et du dossier qui l'accompagne. Pour la déclaration préalable, vous devez fournir deux exemplaires de la demande et du dossier qui l'accompagne.

⚠ Des exemplaires supplémentaires sont parfois nécessaires si vos travaux ou aménagements sont situés dans un secteur protégé (monument historique, site, réserve naturelle, parc national), font l'objet d'une demande de dérogation au code de la construction et de l'habitation, ou sont soumis à une autorisation d'exploitation commerciale.

⚠ Certaines pièces sont demandées en nombre plus important parce qu'elles seront envoyées à d'autres services pour consultation et avis.

→ Où déposer la demande ou la déclaration par voie papier ?

La demande ou la déclaration doit être adressée par pli recommandé avec demande d'avis de réception ou déposée à la mairie de la commune où se situe le terrain. Le récépissé qui vous sera remis vous précisera les délais d'instruction.

→ Comment déposer ma demande ou ma déclaration par voie électronique ?

À compter du 1^{er} janvier 2022, toutes les communes doivent être en mesure de recevoir les demandes d'autorisation d'urbanisme de manière dématérialisée. Vous pouvez vous rapprocher ou consulter le site internet de la commune compétente pour recevoir votre demande afin de connaître les modalités de saisine par voie électronique qu'elle aura retenues. Pour vous aider à compléter votre dossier, vous pouvez également utiliser le service en ligne d'assistance aux demandes d'autorisation d'urbanisme (AD'AU) disponible sur [service-public.fr](http://www.service-public.fr). Celui-ci permet la constitution de votre dossier de manière dématérialisée et d'être guidé dans votre démarche (rubriques à renseigner et justificatifs à produire). Lorsque la commune compétente pour recevoir votre demande s'est raccordée à l'outil, votre dossier pourra également lui être transmis automatiquement.

→ Quand sera donnée la réponse ?

Le délai d'instruction est de :

- 3 mois pour les demandes de permis de construire ou d'aménager ;
- 2 mois pour les demandes de permis de construire une maison individuelle et pour les demandes de permis de démolir ;
- 1 mois pour les déclarations préalables.

⚠ Dans certains cas (monument historique, parc national, établissement recevant du public...), le délai d'instruction est majoré, vous en serez alors informé dans le mois qui suit le dépôt de votre demande en mairie.

4 Informations complémentaires

Si vous avez un doute sur la situation de votre terrain ou sur le régime (permis ou déclaration) auquel doit être soumis votre projet, vous pouvez demander conseil à la mairie du lieu du dépôt de la demande.

Vous pouvez obtenir des renseignements et remplir les formulaires en ligne sur le site officiel de l'administration française (<http://www.service-public.fr>).

Rappel : vous devez adresser une déclaration de projet de travaux (DT) et une déclaration d'intention de commencement de travaux (DICT) à chacun des exploitants des réseaux aériens et enterrés (électricité, gaz, téléphone et internet, eau, assainissement...) susceptibles d'être endommagés lors des travaux prévus (www.reseaux-et-canalisation.gouv.fr)



N° de gestion 2017B00225

Extrait Kbis

EXTRAIT D'IMMATRICULATION PRINCIPALE AU REGISTRE DU COMMERCE ET DES SOCIETES
à jour au 24 août 2022

IDENTIFICATION DE LA PERSONNE MORALE

<i>Immatriculation au RCS, numéro</i>	825 127 897 R.C.S. Montpellier
<i>Date d'immatriculation</i>	23/01/2017
<i>Dénomination ou raison sociale</i>	URBA 170
<i>Forme juridique</i>	Société par actions simplifiée à associé unique
<i>Capital social</i>	100,00 Euros
<i>Capital variable (minimum)</i>	100,00 Euros
<i>- Mention n° 17686 du 13/06/2019</i>	Décision de non dissolution de la société, après constat que ses capitaux propres sont devenus inférieurs à la moitié du capital social à compter du 30/10/2018
<i>Adresse du siège</i>	Cs 40935 75 Allée Wilhelm Roentgen 34961 Montpellier Cedex 2
<i>Activités principales</i>	La société a pour objet en France et à l'étranger le développement, le financement et l'exploitation de sites de production d'électricité en ce compris la production d'énergie.
<i>Durée de la personne morale</i>	Jusqu'au 22/01/2116
<i>Date de clôture de l'exercice social</i>	30 avril

GESTION, DIRECTION, ADMINISTRATION, CONTROLE, ASSOCIES OU MEMBRES

Président

<i>Dénomination</i>	URBASOLAR
<i>Forme juridique</i>	Société par actions simplifiée
<i>Adresse</i>	Cs 40935 75 Allée Wilhelm Roentgen 34961 Montpellier Cedex 2
<i>Immatriculation au RCS, numéro</i>	492 381 157 RCS Montpellier

Commissaire aux comptes titulaire

<i>Dénomination</i>	KPMG S.A
<i>Forme juridique</i>	Société anonyme
<i>Adresse</i>	Tour Egho 2 Avenue Gambetta 92066 Paris La Défense Cedex
<i>Immatriculation au RCS, numéro</i>	775 726 417 RCS Nanterre

Commissaire aux comptes suppléant

<i>Dénomination</i>	SALUSTRO REYDEL
<i>Forme juridique</i>	Société anonyme
<i>Adresse</i>	Tour Egho 2 Avenue Gambetta 92066 Paris La Défense Cedex
<i>Immatriculation au RCS, numéro</i>	652 044 371 RCS Nanterre

RENSEIGNEMENTS RELATIFS A L'ACTIVITE ET A L'ETABLISSEMENT PRINCIPAL

<i>Adresse de l'établissement</i>	Cs 40935 75 Allée Wilhelm Roentgen 34961 Montpellier Cedex 2
<i>Activité(s) exercée(s)</i>	La société a pour objet en France et à l'étranger le développement, le financement et l'exploitation de sites de production d'électricité en ce compris la production d'énergie.
<i>Date de commencement d'activité</i>	09/01/2017
<i>Origine du fonds ou de l'activité</i>	Création

AGENCE 2BR
SARL BOUILHOL, RAMEL & BERNARD
ARCHIPEL REYDEL
582, allée de la Sauvegarde
69009 LYON
Tél. : 04 78 83 61 87 - Fax : 04 78 83 64 62
Email : agence.lyon@2br.fr

Urba 170^U

AGENCE 2BR
SARL BOUILHOL, RAMEL & BERNARD
ARCHITECTES DPLG
582, allée de la Sauvegarde
69009 LYON
Tél. : 04 78 83 61 87 - Fax : 04 78 83 64 62
Email : agence.lyon@2br.fr

PC1

PLAN DE SITUATION DU TERRAIN

PC1.1 Plans de situation

PC1.2 Plan cadastral

PC1.1 - PLANS DE SITUATION



Carte IGN - géoportail.fr - Echelle : 1/45 000ème



Carte IGN - géoportail.fr - Echelle : 1/ 15 000ème

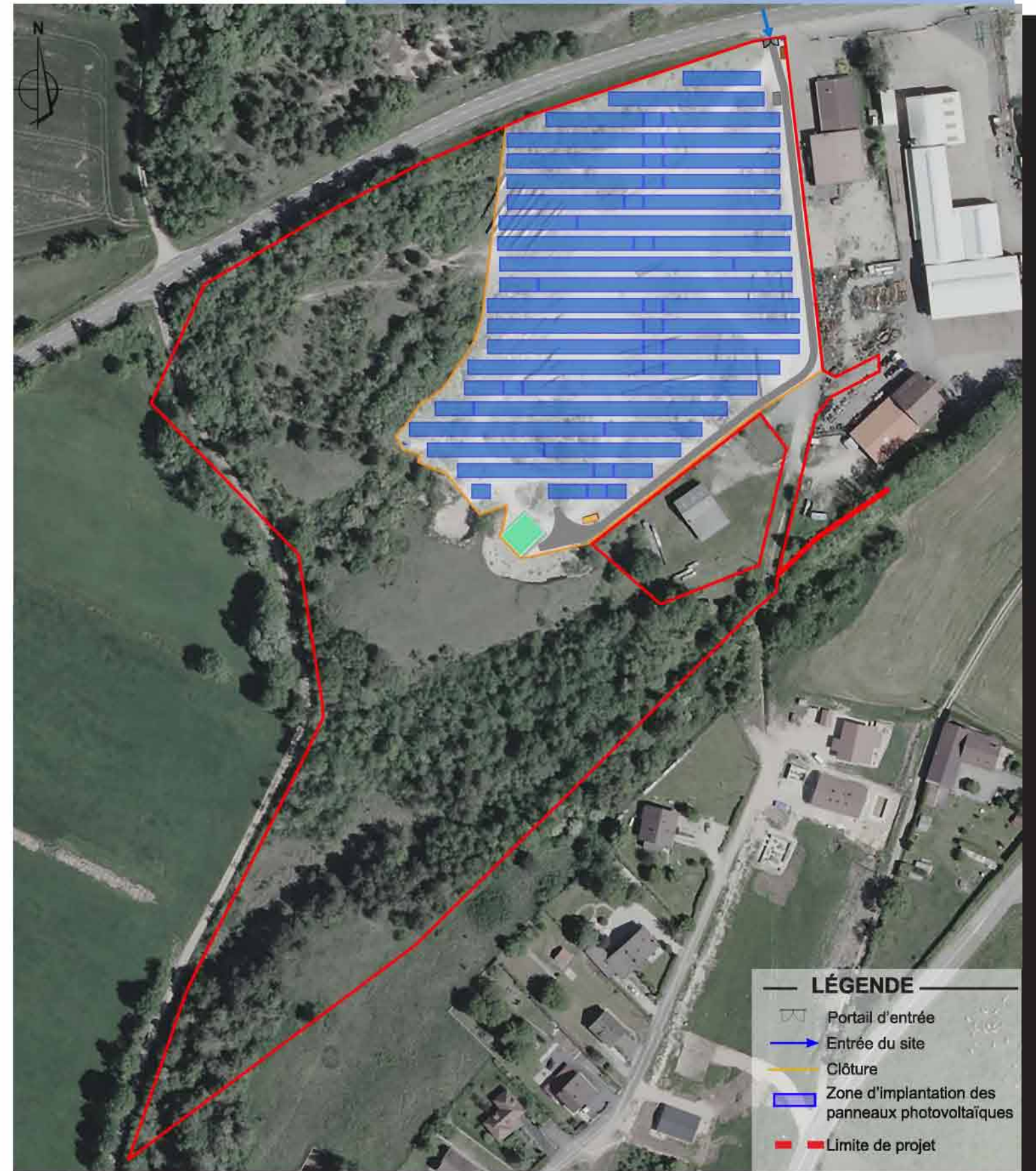

Aérienne - google earth - Echelle : 1/2000ème

- LÉGENDE**
- Portail d'entrée
 - Entrée du site
 - Clôture
 - Zone d'implantation des panneaux photovoltaïques
 - Limite de projet

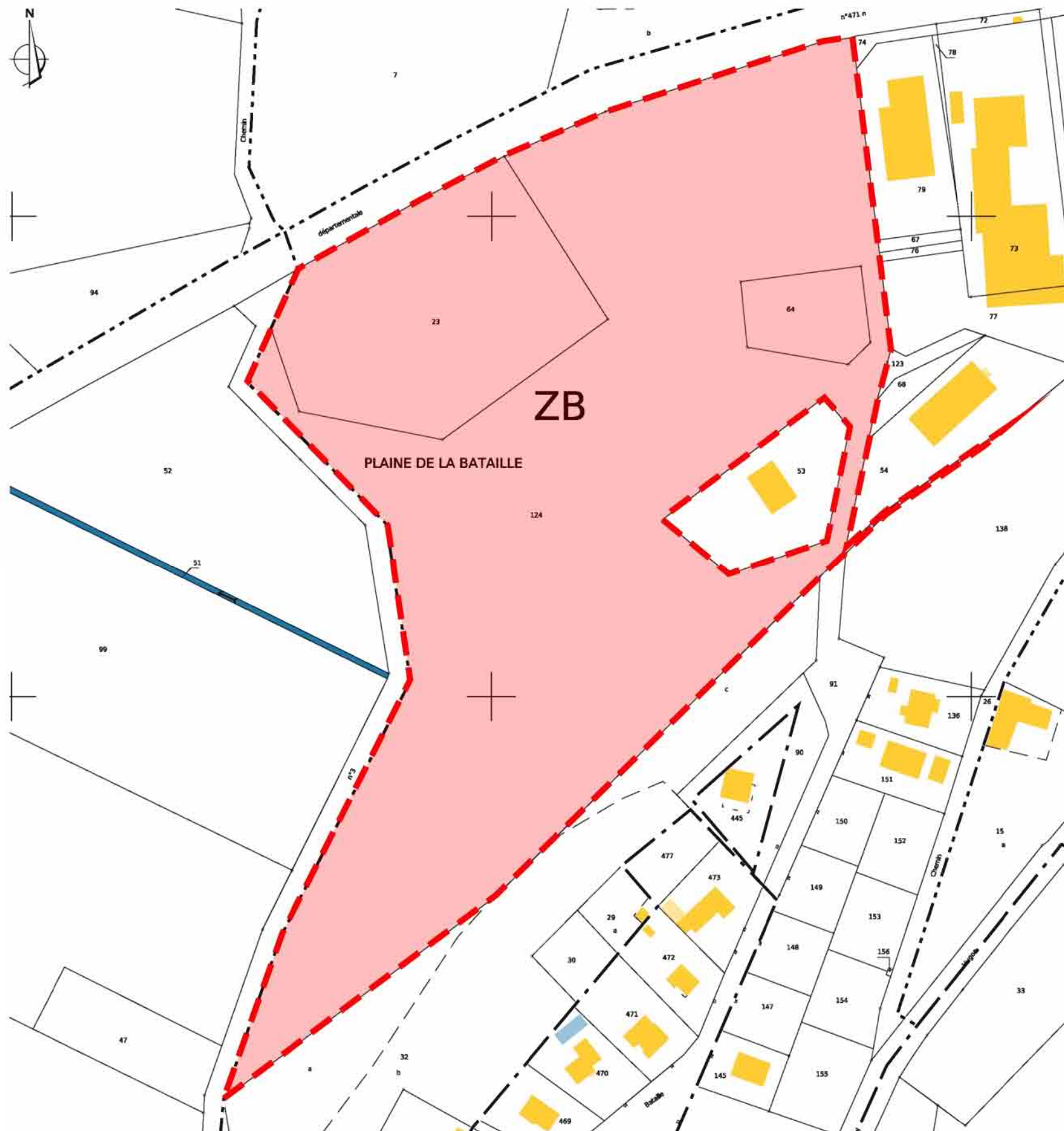

Cadastre - Echelle : 1/2000ème

Références de la parcelle 000 ZB 23

Référence cadastrale de la parcelle	000 ZB 23
Contenance cadastrale	10 000 mètres carrés
Adresse	LA PLAINE DE LA BATAILLE 39300 MONNET-LA-VILLE

Références de la parcelle 000 ZB 124

Référence cadastrale de la parcelle	000 ZB 124
Contenance cadastrale	48 028 mètres carrés
Adresse	LA PLAINE DE LA BATAILLE 39300 MONNET-LA-VILLE

Références de la parcelle 000 ZB 64

Référence cadastrale de la parcelle	000 ZB 64
Contenance cadastrale	1 727 mètres carrés
Adresse	LA PLAINE DE LA BATAILLE 39300 MONNET-LA-VILLE

LÉGENDE

 Limite du projet sur la parcelle concernée

AGENCE 2BR
SARL BOUILHOL, RAMEL & BERNARD
ARCHITECTES DPLG
582 allée de la Sauvegarde
69009 LYON
Tél. : 04 78 83 61 87 - Fax : 04 78 83 64 62
Email : agence.lyon@2br.fr

PC2

PLAN DE MASSE DES CONSTRUCTIONS

PC2.1 – Plan d'accès au site

PC2.2 – Plan de masse paysager des installations

PC2.3 – Plan d'implantation

AGENCE 2BR
 SARL BOULHOL, RAMEL & BERNARD
 ARCHITECTES D.E.M.
 582, route de la Chapelle
 38000 VILLEFRANCA
 Tél. 04 78 34 11 11 - Fax 04 78 34 11 12
 Email agence@2br.com



Aérienne - google earth - Echelle : 1/4000 ème

PC2.2 - PLAN DE MASSE PAYSAGER DES INSTALLATIONS - échelle 1/2000e

AGENCE ZBR
SARL BOUJHOL, RAHEL & BERNARD
ARCHITECTES
10 rue de la République
63000 Clermont-Ferrand
Tél : 04 77 44 11 11
www.zbr.fr



Aérienne - google earth - Echelle : 1/2000 ème

PC2.2 - PLAN DE MASSE PAYSAGER DES INSTALLATIONS - échelle 1/1000e

AGENCE ZBR
SARL RAVEL & BERNARD



Aérienne - google earth - Echelle : 1/1000 ème

AGENCE 2BR
SARL BOULHON, RAMEL & BERRARD
ARCHITECTES
682, avenue de la Sauvagerie
69009 LYON
Tél : 04 79 53 61 87 - Fax : 04 79 53 64 82
Email : agence.lyon@2br.fr

Plan masse sur
planche A0

Nord géographique
-2.27 grad(es) au Nord du Plan

Légende :

- Clôture
- Portail
- Piste de circulation lourde
- Poste de livraison
- Local maintenance
- Limite cadastrale
- Limite de propriété
- Tables photovoltaïques sur pieu
- Poste de transformation
- Caméra dôme motorisée
- Accès au site
- Citerne 120 m³
- Zone boisée
- Courbe de niveau

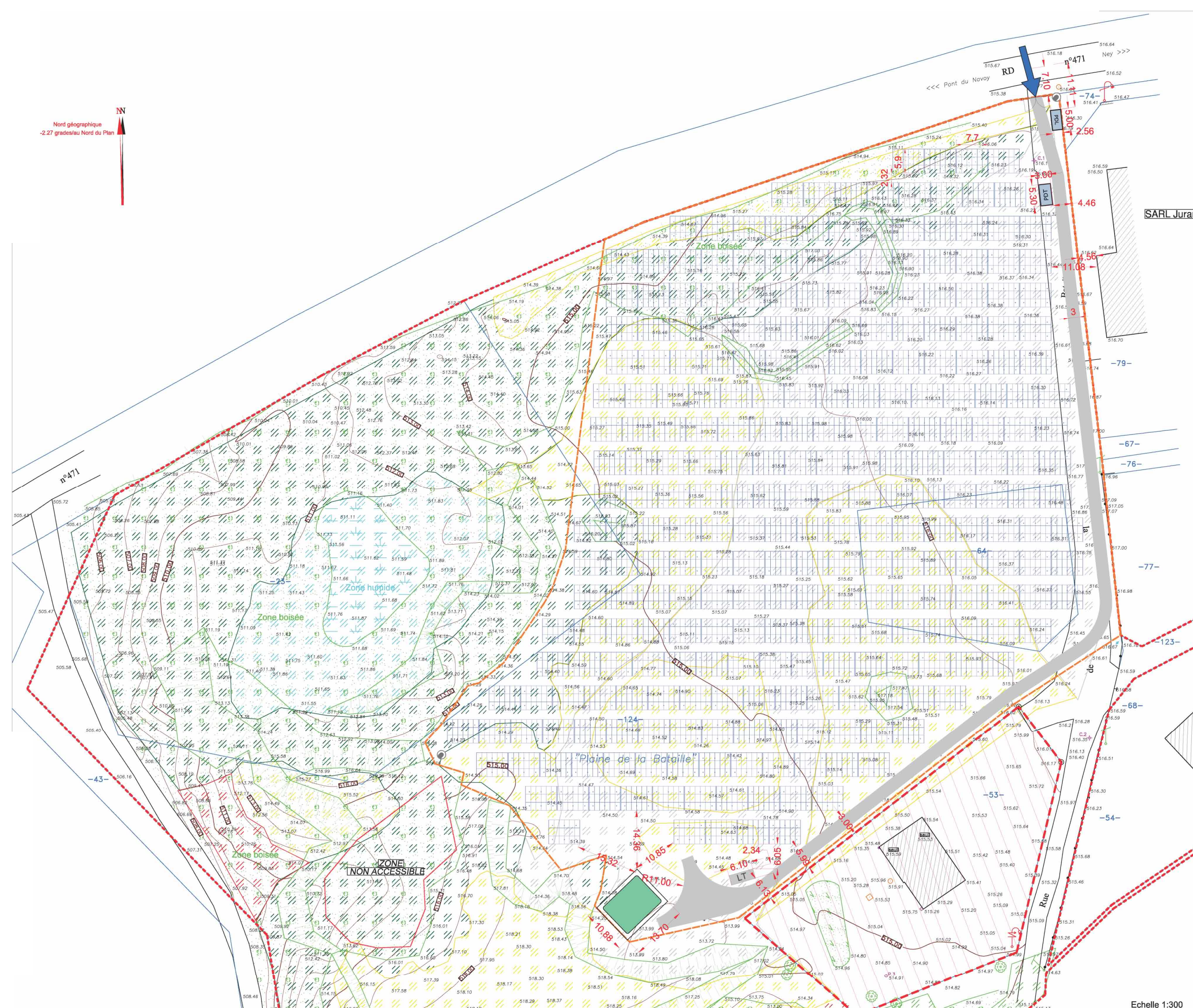

2br Construction d'une centrale photovoltaïque
39344 MONNET LA VILLE

MATRE D'OUVRAGE: **Urba 170** | ADRESSE: 75 allée Wilhelm Roentgen 34061 MONTPELLIER | Tél : 04 67 64 64 64

MATRE D'OEUVRE: **ZBR** | 562 allée de la Garavandière - 69009 LYON | Tél: 04 78 83 61 67 | 91600 MEKSELHEIM | Fax: 04 78 83 64 62 | Email: agence_lyon@zbr.fr

PC2.3 - Plan de Masse Technique

PC 22 033

PC 01

15/09/2022

1/300e

DOSSIER DE DEMANDE DE PERMIS DE CONSTRUIRE

Echelle 1:300



PC3

PLAN EN COUPE DU TERRAIN ET DE LA CONSTRUCTION

PC3.1 Plans de détail des structures et des panneaux

PC3.2 Coupes d'implantation des panneaux

PLAN DES STRUCTURES PHOTOVOLTAÏQUES - échelle 1/100

Table Type : 3X6 modules en portrait



SCHÉMA D'IMPLANTATION DES STRUCTURES PHOTOVOLTAÏQUES - échelle 1/100



COUPE TRANSVERSALE DES STRUCTURES PHOTOVOLTAÏQUES - échelle 1/100

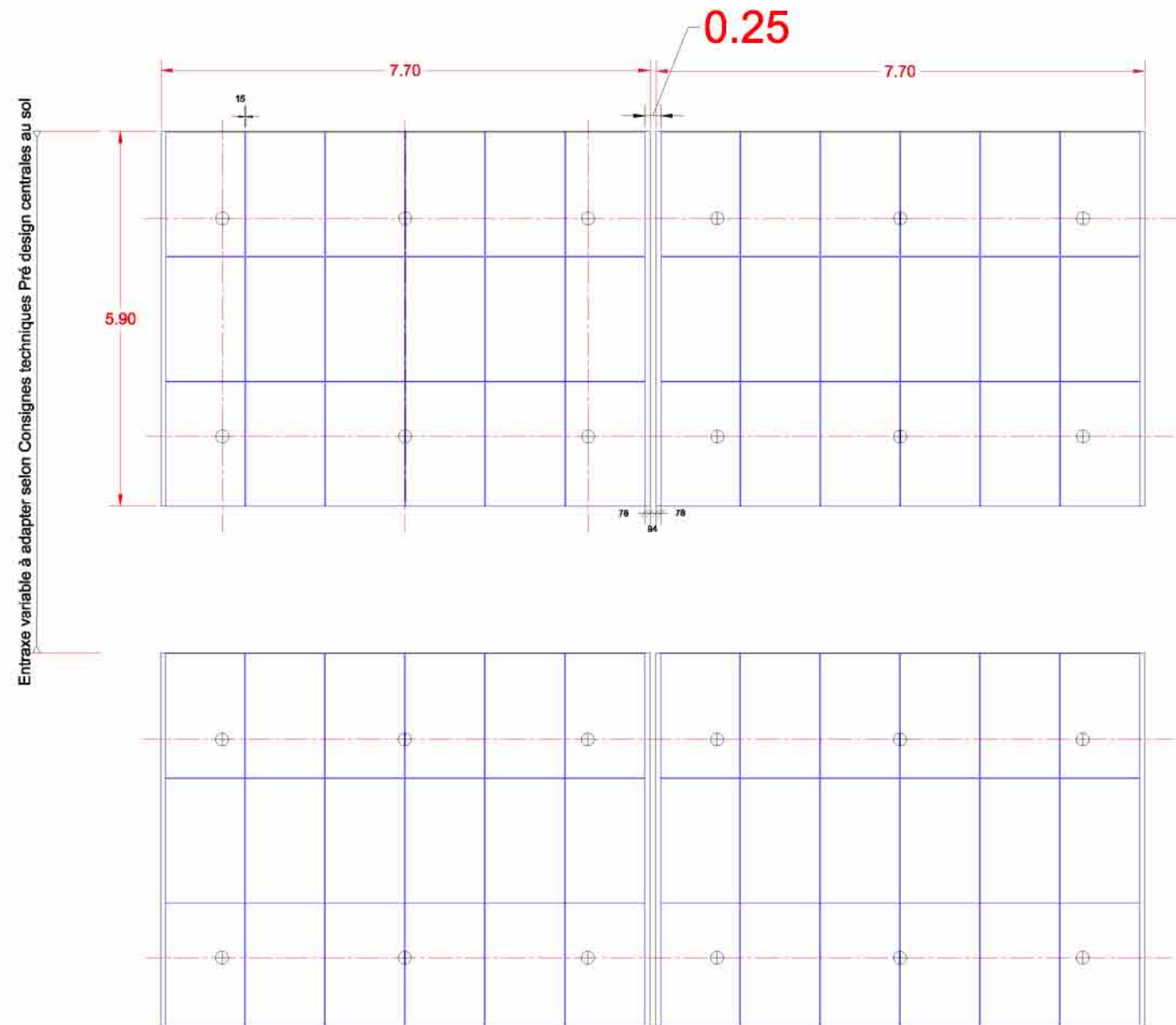
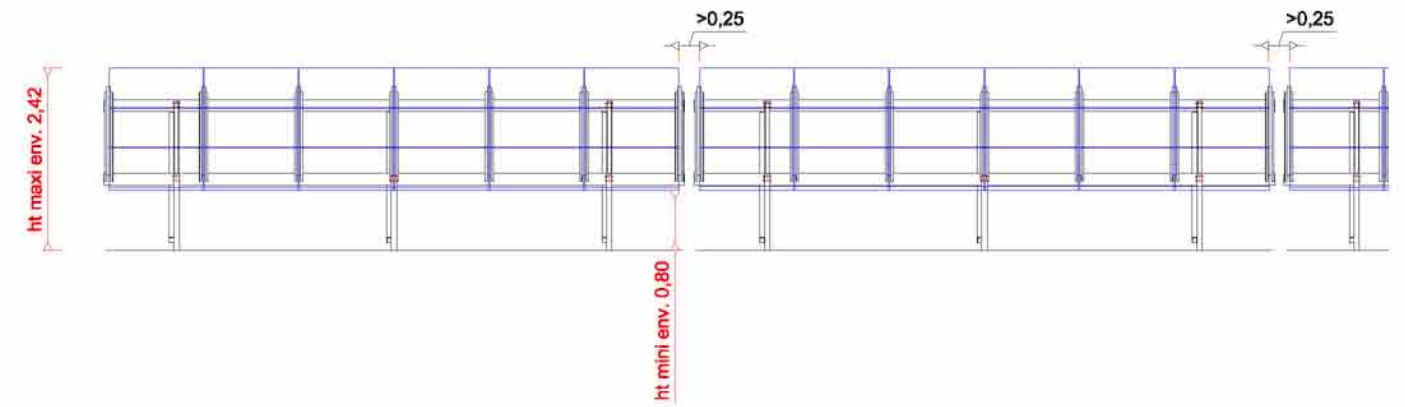
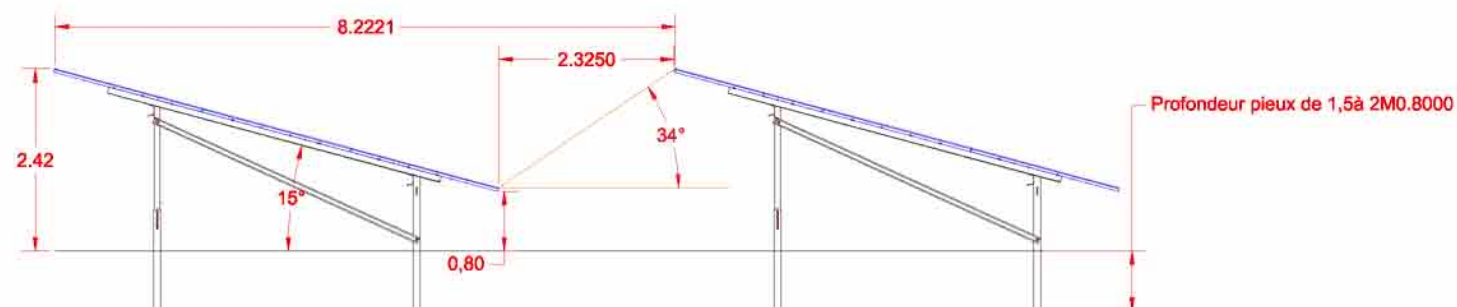

AGENCE 2BR
 SARL BOUILHOL, RAMEL & BERNARD
 ARCHITECTES
 582 allée de la Sauvegarde
 69009 LYON
 Tél. : 04 78 83 61 87 - Fax : 04 78 83 64 62
 Email : agence.lyon@2br.fr

Coupes sur planche A0

AGENCE 2BR
SARL BOUILHOL, RAMEL & BERNARD
ARCHITECTES DPLG
582, allée de la Sauvegarde
69009 LYON
Tél. : 04 78 83 61 87 - Fax : 04 78 83 64 62
Email : agence.lyon@2br.fr

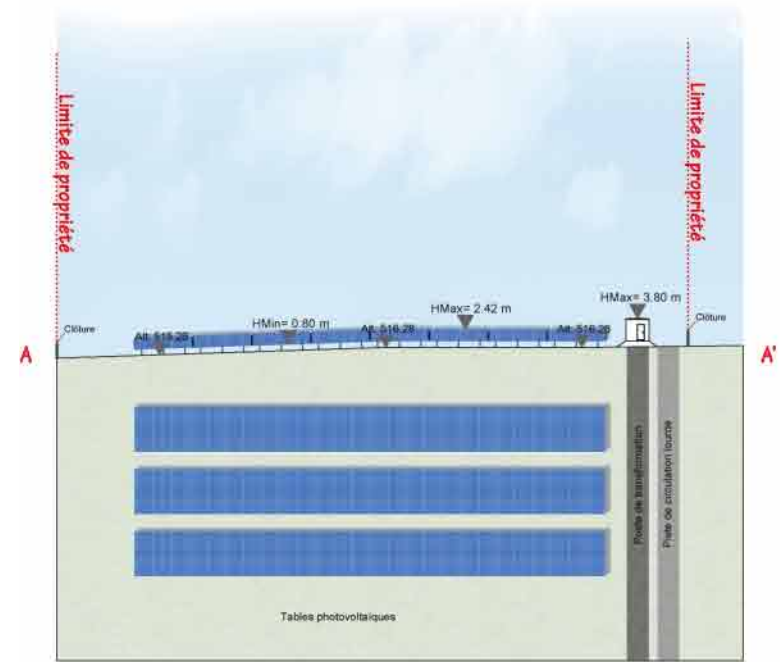



COUPE AA' : OUEST/EST DES PANNEAUX PHOTOVOLTAIQUES - échelle 1/500e

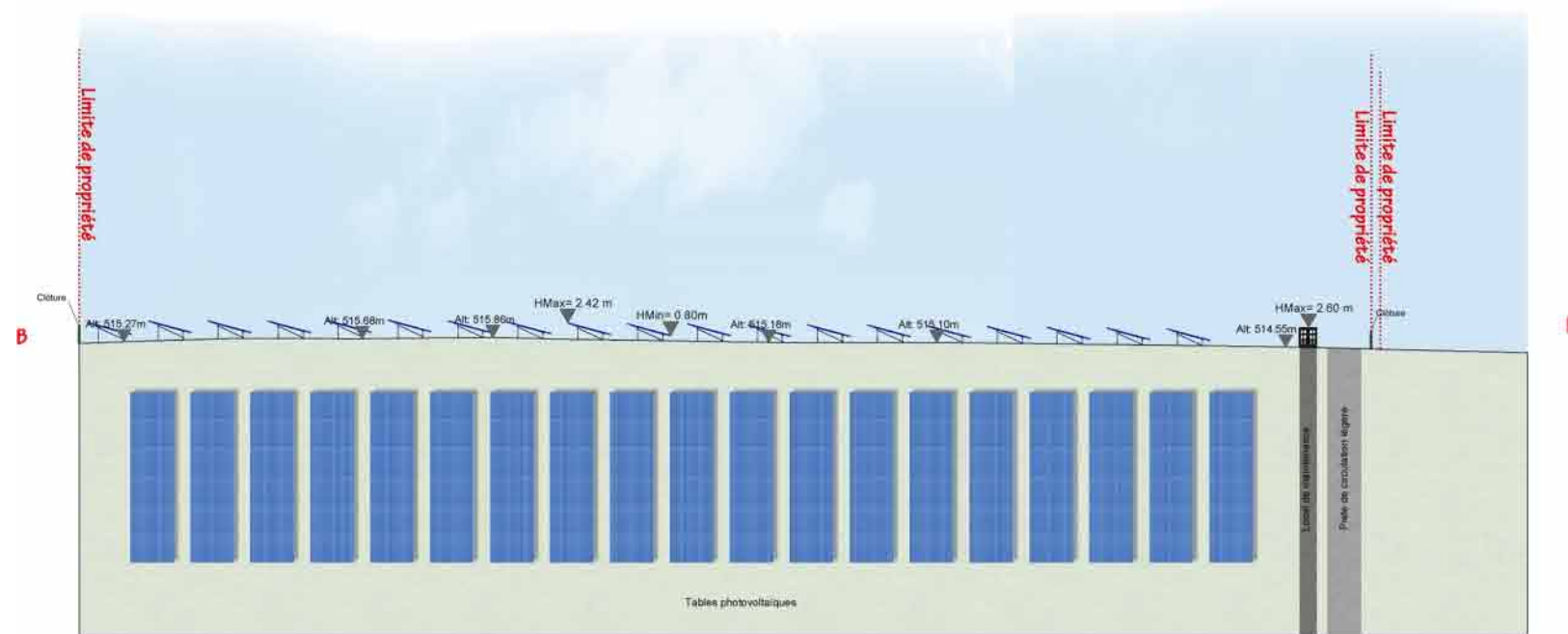

Localisation des coupes



COUPE BB' : NORD / SUD DES PANNEAUX PHOTOVOLTAIQUES - échelle 1/500e

 Construction d'une centrale photovoltaïque ARCHITECTURE PAYSAGE URBANISME 39344 MONNET LA VILLE									
MAITRE D'OUVRAGE	Urba 170 ^U ADRESSE 75 allée Wilhelm Roentgen 34961 MONTPELLIER Tél : 04 67 64 48 44								
MAITRE D'OEUVRE	ZBR Architecture  582 allée de la Sauvagerie - 69009 LYON (tel) 04 78 83 61 87 5a route de St-Maurice de Gourdan (fax) 04 78 83 64 62 01900 MEXIMIEUX agence.lyon@zbr.fr								
N. Document	PC								
N° Dossier	22 033								
Phase	PC								
Index	01								
Date	15 / 09 / 2022								
Échelle									
Niveau de référence : CSE	Remarques : (Non défini)								
1/500e									
DOSSIER DE DEMANDE DE PERMIS DE CONSTRUIRE									
<table border="1" style="width: 100%; border-collapse: collapse;"> <tr> <td style="width: 5%;">0</td> <td style="width: 15%;">15-07-2022</td> <td style="width: 5%;">UR</td> <td style="width: 75%;">Plan original</td> </tr> <tr> <td>Indice</td> <td>Date</td> <td>Dessinateur</td> <td>Objet de la modification</td> </tr> </table>		0	15-07-2022	UR	Plan original	Indice	Date	Dessinateur	Objet de la modification
0	15-07-2022	UR	Plan original						
Indice	Date	Dessinateur	Objet de la modification						

PC4

NOTICE DÉCRIVANT LE TERRAIN ET PRÉSENTANT LE PROJET

PC4 Notice

AGENCE 2BR
SARL BOUILHOL, RAMEL & BERNARD
ARCHITECTES DPLG
582, allée de la Sauvegarde
69009 LYON
Tél. : 04 78 83 61 87 - Fax : 04 78 83 64 62
Email : agence.lyon@2br.fr

PC4. Notice

1- Etat initial du terrain

Le projet de parc photovoltaïque au sol se situe en région Bourgogne-Franche-Comté, dans le département du Jura sur le territoire de la commune de Monnet-la-Ville. Cette commune appartient à la Communauté de communes Champagnole Nozeroy Jura.

Le terrain concerné par le projet de parc photovoltaïque est localisé au lieu-dit « La plaine de la bataille » à environ 9km à l'Ouest de Champagnole et 18 km à l'Est de Lons-le-Saunier. Le projet s'implante sur les parcelles cadastrales situées en section ZB sous les n°23, 64, et 124 appartenant à la commune de Monnet-la-Ville. Ces parcelles présentent une contenance cadastrale d'environ 6 ha.

Le terrain d'implantation se situe sur un terrain vague qui correspond à une ancienne carrière exploitée entre 1973 et 1978. Le site n'a fait l'objet d'aucun réaménagement qu'il soit agricole ou forestier. Le site n'est aujourd'hui plus exploité (hormis un peu d'entreposage de matériel temporaire et autorisé à titre gratuit par la municipalité) et la majeure partie du site est une friche.

La topographie du site relativement plane permettra l'installation d'un parc photovoltaïque avec un terrassement limité.

2- Urbanisme

Le territoire de la commune de Monnet-la-Ville est couvert par une carte communale approuvée par délibération du conseil municipal le 8 avril 2015 et par arrêté préfectoral le 2 juin 2015. Il est attendu sur le territoire la création d'un Plan Local d'Urbanisme Intercommunal qui aurait vocation à couvrir l'ensemble de la Communauté de commune de Champagnole Nozeroy Jura. Le PLUi a été prescrit le 15 décembre 2021.

Selon l'article L.161-4 du Code de l'Urbanisme, la carte communale « délimite les secteurs où les constructions sont autorisées et les secteurs où les constructions ne sont pas admises, à l'exception [...] des constructions et installations nécessaires à des équipements collectifs ». Toutefois, ces constructions et installations « ne peuvent être autorisées que lorsqu'elles ne sont pas incompatibles avec l'exercice d'une activité agricole, pastorale ou forestière sur le terrain sur lequel elles sont implantées et qu'elles ne portent pas atteinte à la sauvegarde des espaces naturels ou des paysages ».

La zone de projet est classée dans son intégralité en zone non constructible sur la carte communale. En tant qu'installation nécessaire à un équipement collectif, le parc solaire peut donc être autorisé à condition qu'elle soit compatible avec les activités agricoles, pastorales ou forestières du terrain. A noter, qu'aucune activité de ce type n'a été recensée à ce jour sur le terrain.

3- Etat projeté du terrain et de la construction

a) Aménagement du terrain

Les travaux de terrassement seront limités. Ils seront dédiés à l'installation d'une piste externe pour le SDIS de pistes internes d'entretien ainsi que pour l'implantation des locaux techniques et d'une citerne incendie. La terre végétale ne sera pas décapée et sera conservée sur la majeure partie de la zone d'implantation du parc photovoltaïque. Au regard de la topographie du terrain d'implantation, globalement plane et régulière, ces interventions seront limitées dans l'espace.

b) Implantation et volume

L'unité de production photovoltaïque proposée s'établira sur les surfaces suivantes :

- Emprise totale de la centrale (surface clôturée) : 2, 18 ha environ
- Surface projetée des panneaux photovoltaïques au sol : 1,26 ha environ

La centrale sera équipée de structures fixes, orientées plein Sud et inclinées de 15°. Les modules photovoltaïques seront installés sur environ 277 structures comptant environ 18 modules chacune, d'une puissance unitaire d'environ 500 Wc. Le haut des modules est positionné à environ 2.42 m du sol et le bas, à environ 0.8 m. Chaque rangée de structures sera espacée d'environ 2,35 m entre chaque extrémité de panneaux.

Afin de concilier différents enjeux (érosion, fonctionnement hydraulique et préservation des habitats et de la flore), des pierriers seront aménagés en pieds de table.

Les dimensions retenues pour ces pierriers sont de 10 cm de hauteur minimum pour une largeur de 35-40 cm. Les linéaires représentent un total de 1,33 km, ce qui signifie que ce sont 53.3 m³ de pierres qui seront nécessaires pour cette mesure.

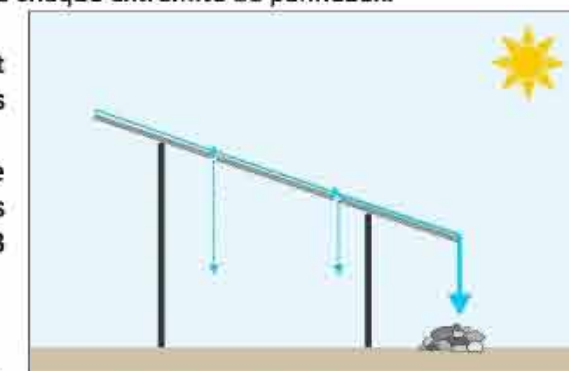

Pour assurer la conversion, le transport et la livraison sur le réseau ENEDIS de l'énergie produite par les panneaux photovoltaïques plusieurs installations techniques sont nécessaires :

- 1 poste de transformation ;
- 1 poste de livraison ;
- 1 local de maintenance.

c) Clôture et aménagements situés en limite de terrain

Afin de garantir la sécurité des installations, une clôture grillagée d'une hauteur d'environ 2 m sera disposée sur le pourtour du site, ainsi qu'un réseau de caméras de surveillance. Ces caméras au nombre de 2 reposeront sur un mât métallique de 3,50 m. La clôture de l'installation formera un linéaire d'environ 617 m.

Afin de ne pas porter atteinte à la libre circulation de la petite faune, la clôture sera équipée de fenêtres « passe-faune » au niveau du sol, espacées tous les 20 m et avec une maille de 15 cm x 15 cm.

Le parc solaire sera accessible par l'intermédiaire d'un portail d'une largeur d'environ 6 m, muni de dispositifs d'ouverture/fermeture compatibles SDIS 39, qui permettra d'accéder à la centrale photovoltaïque.

d) Les équipements de lutte contre l'incendie

Dans le cadre de la prise en compte du risque incendie, des mesures seront mises en place afin de permettre une intervention rapide des engins du SDIS. Les dispositions ci-dessous sont prévues. Elles ont été établies en concertation avec le service prévision du SDIS 39 :

- Une piste périphérique de 3 m de large ;
- Mise en place d'une citerne de 120 m³
- Système d'ouverture du portail compatible avec les exigences du SDIS 39 ;
- Installation d'extincteurs appropriés aux risques dans les locaux techniques.

e) Traitement des constructions

- Les portails seront de couleur grise (RAL 7005 ou équivalent).
- Le poste de transformation, le poste de livraison et le local de maintenance auront une couleur grise (RAL 7005 ou équivalent) ;
- Les panneaux photovoltaïques seront de couleur bleu ardoise ;
- La clôture et les structures porteuses seront de couleur gris clair (acier galvanisé) ;
- Les voies de circulation seront réalisées en graves.

f) Traitement des espaces libres, aménagement paysager

Les surfaces au sol correspondant aux espaces entre les panneaux et sous les panneaux seront laissées en l'état. Ainsi à la suite de la pose des modules, une reprise rapide de la végétation existante sera favorisée.

Un intérêt particulier sera porté à la conservation de la végétation existante autour du site (haies et bosquets).

g) Accès au terrain

Le site de Monnet-la-Ville est facilement accessible depuis la route départementale RD471. Dans l'enceinte du projet, une piste d'exploitation sera aménagée pour accéder aux rangées de modules et aux locaux techniques.

4- Chantier

Une base de vie sera implantée, en phase de chantier de construction de la centrale photovoltaïque sur une zone au Nord-Est du chantier. Des groupes électrogènes, de citernes d'eau potable et de fosses septiques pourront être installés.

Pendant les travaux, un espace sera prévu pour le stockage du matériel (éventuellement dans un local) et le stockage des bennes de déchets de chantier.

5- Raccordement externe

Le raccordement final est sous la responsabilité d'ENEDIS.

La procédure en vigueur prévoit l'étude détaillée par le Gestionnaire du Réseau de Distribution du raccordement du parc photovoltaïque une fois le permis de construire obtenu, par l'intermédiaire d'une Proposition Technique et Financière (PTF). Le tracé définitif du câble de raccordement ne sera connu qu'une fois cette étude réalisée. Ainsi, les résultats de cette étude définiront de manière précise la solution et les modalités de raccordement de la centrale solaire de Monnet-la-Ville.

Les opérations de réalisation de la tranchée, de pose du câble et de remblaiement se dérouleront de façon simultanée : les trancheuses utilisées permettent de creuser et déposer le câble en fond de tranchée de façon continue et très rapide. Le remblaiement est effectué manuellement immédiatement après le passage de la machine.

L'emprise de ce chantier mobile est donc réduite à quelques mètres linéaires et la longueur de câble pouvant être enfouie en une seule journée de travail est de l'ordre de 500 m.

Le raccordement s'effectuera par une ligne 20 000 V enterrée entre le poste de livraison du projet photovoltaïque.

Le poste électrique le plus proche susceptible de pouvoir accueillir l'électricité produite par la centrale solaire photovoltaïque est celui de Champagnole, localisé à une distance d'environ 10,6 km au Nord-Est du site.

6- Périmètre de protection rapprochée

La zone d'implantation potentielle du projet se situe dans le périmètre de la masse d'eau souterraines des Calcaires et Marnes jurassiques Haut Jura et Bugey - BV Ain et Rhône. Les enjeux sont liés aux risques de pollution des eaux souterraines.

Le projet se trouve au sein du périmètre de protection rapprochée de trois sources, la Fontaine aux Chats, le Creux aux Loups et SNCF.

La commune de Pont-du-Navoy a délibéré favorablement (lors du conseil municipal du 15/11/22) pour modifier la déclaration d'utilité publique de ces captages en date du 2 Juin 1988 afin de permettre la réalisation du projet.



PC5

PLAN DES FACADES

- PC5.1 Plans de détails du poste de livraison*
- PC5.2 Plans de détails du poste de transformation*
- PC5.3 Plans de détails du local de maintenance*
- PC5.4 Plan de détails de la clôture et du portail*
- PC5.5 Plan et détails des caméras de surveillance*
- PC5.6 Plan de détails de la citerne souple pour la sécurité incendie*

PC 5.1 - PLAN ET FAÇADES DU POSTE DE LIVRAISON

PLAN DE TOITURE - Echelle 1:100

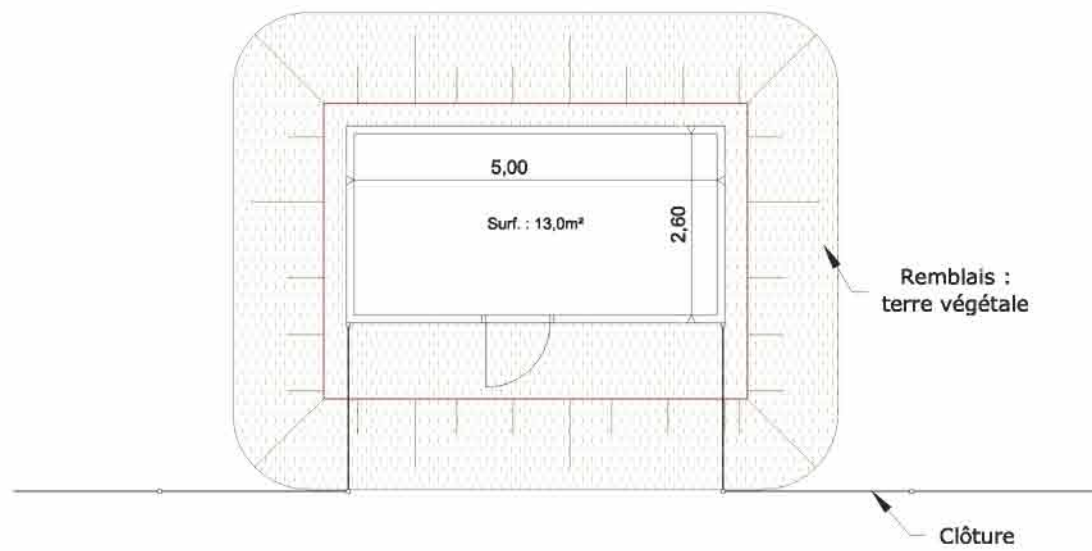

PHOTOGRAPHIE D'ILLUSTRATION



RAL DU BÂTIMENT : RAL 7005 (GRIS SOURIS)

FACADES - Echelle 1:100

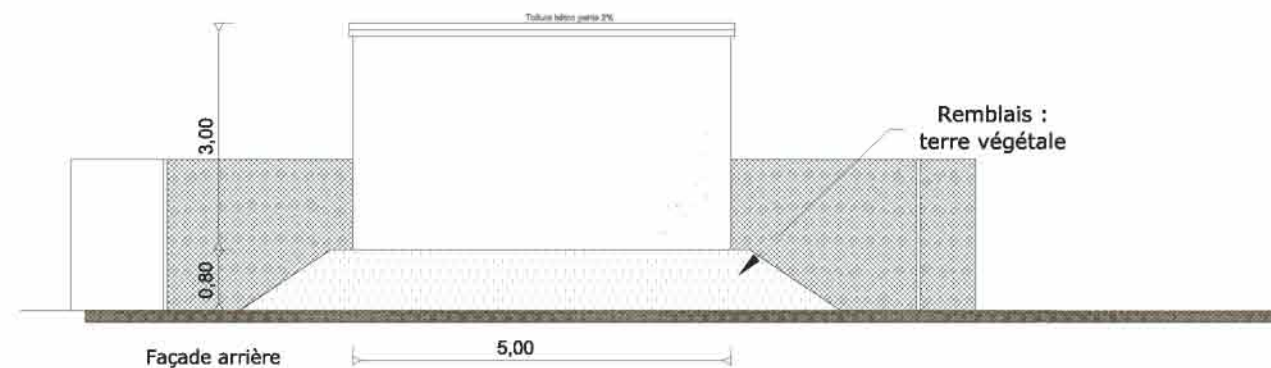
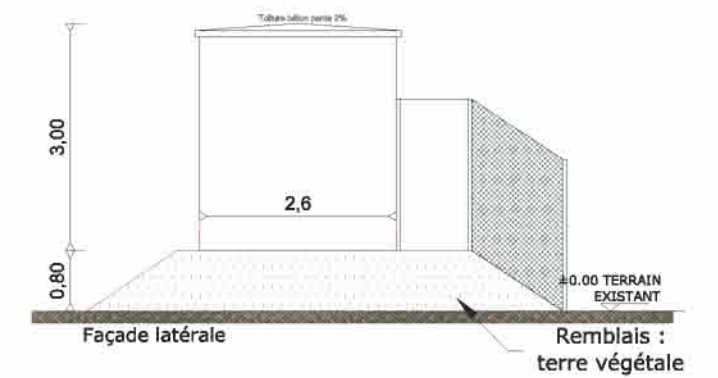
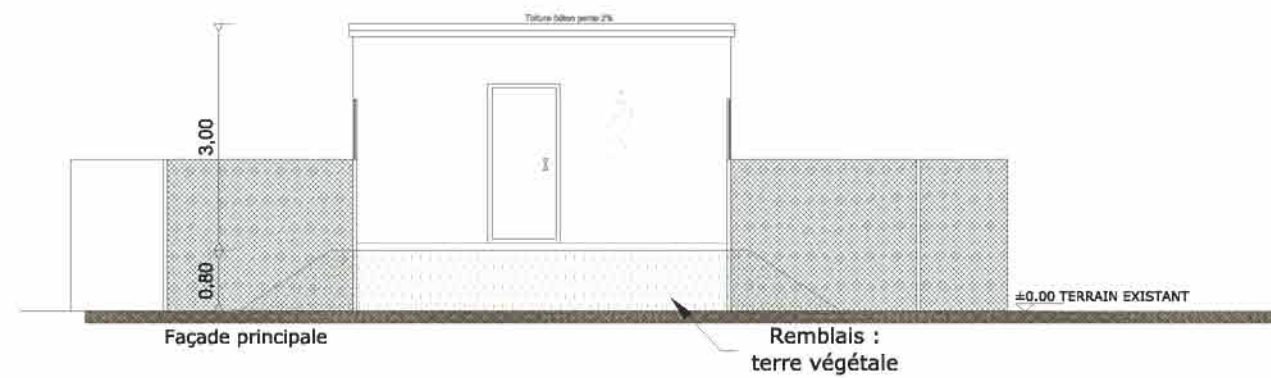
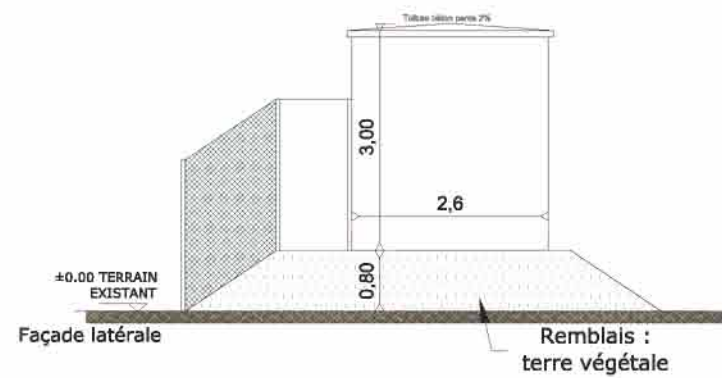

AGENCE 2BR
SARL BOUILHOL, RAMEL & BERNARD
ARCHITECTES DPLG
582 allée de la Sauvegarde
69009 LYON
Tél : 04 78 83 61 87 - Fax : 04 78 83 64 62
Email : agence.lyon@2br.fr

PC 5.2 - PLAN ET FAÇADES DU POSTE DE TRANSFORMATION

PLAN DE TOITURE - Echelle 1:100

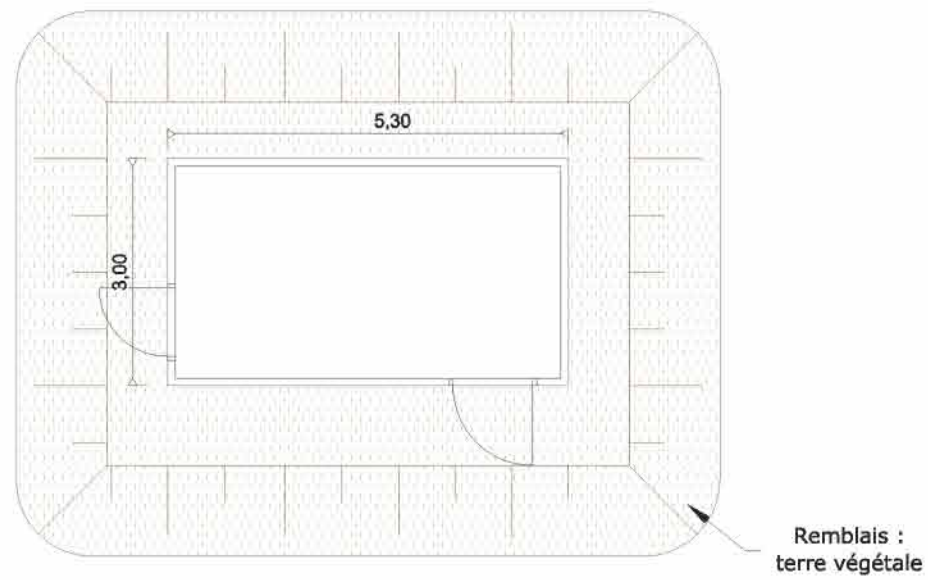

PHOTOGRAPHIE D'ILLUSTRATION

FACADES - Echelle 1:100

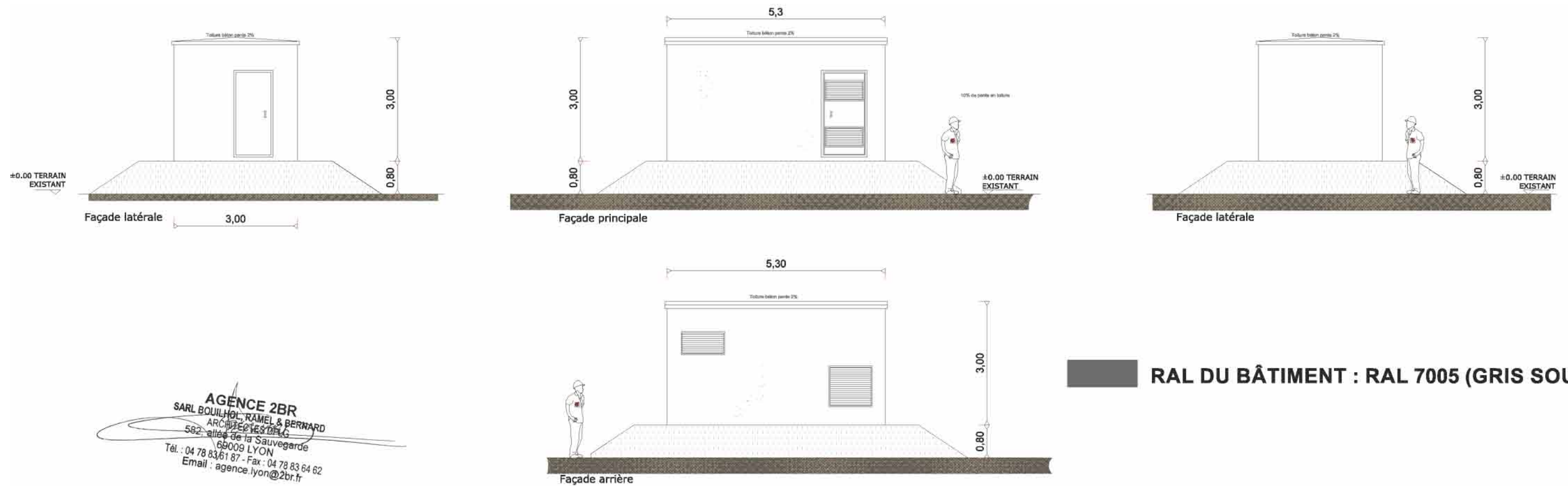

RAL DU BÂTIMENT : RAL 7005 (GRIS SOURIS)

AGENCE 2BR
SARL BOUILHOL, RAMEL & BERNARD
ARCHITECTES D.E.L.C.
582 allée de la Sauvegarde
69009 LYON
Tél. : 04 78 83 61 87 - Fax : 04 78 83 64 62
Email : agence.lyon@2br.fr

PC5.3 - PLAN DE DÉTAIL DU LOCAL DE MAINTENANCE

PLAN DE TOITURE - Echelle 1:50

Standard ISO 20'

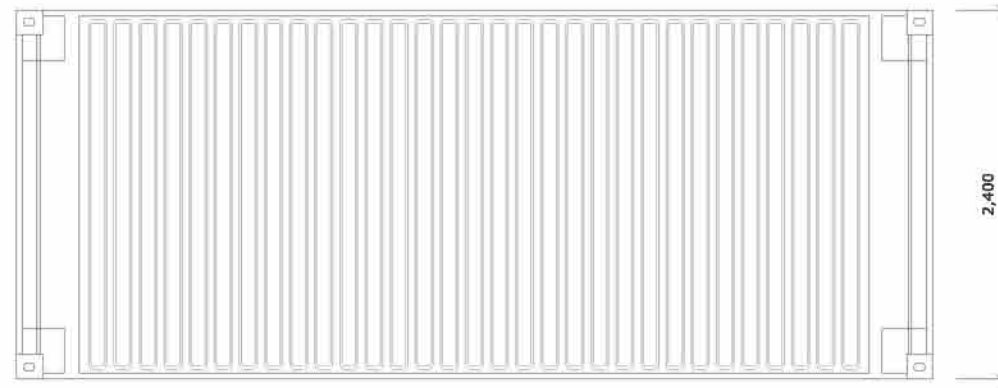

PHOTOGRAPHIE D'ILLUSTRATION



RAL DU BÂTIMENT : RAL 7005 (GRIS SOURIS)

FACADES - Echelle 1:50

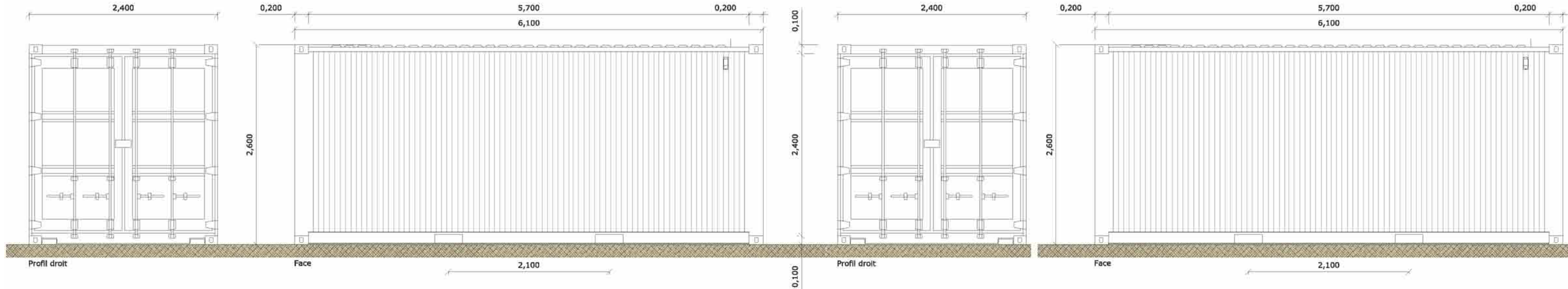

AGENCE 2BR
SARL BOUILHOL, RAMEL & BERNARD
ARCHITECTES DPLG
582 allée de la Sauvegarde
69009 LYON
Tél : 04 78 83 61 87 - Fax : 04 78 83 64 62
Email : agence.lyon@2br.fr

PC5.4 - PLANS DE DÉTAIL DES CLÔTURES ET DU PORTAIL

DETAILS - ÉLÉVATIONS DU PORTAIL D'ENTRÉE ET DE LA CLÔTURE - échelle 1/40e

Poteau en acier galvanisé
acier galvanisé
(si plastifié RAL à définir)
ou bois

Grillage maillé soudé 50/50
acier galvanisé
(si plastifié RAL à définir)

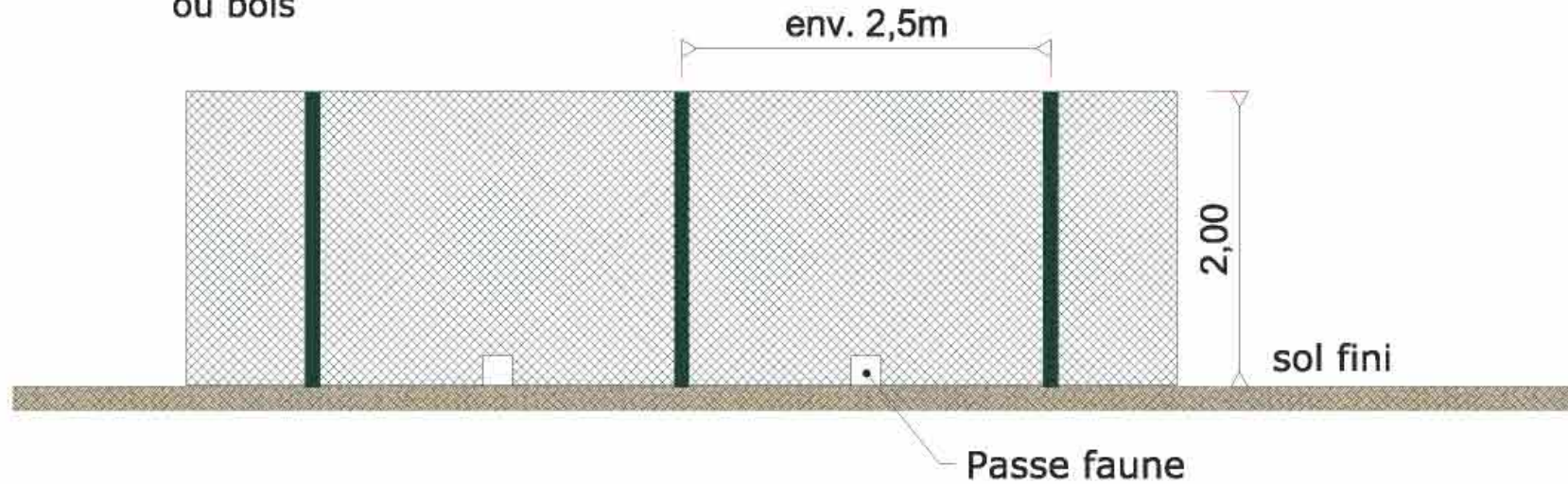

PHOTOGRAPHIE D' ILLUSTRATION

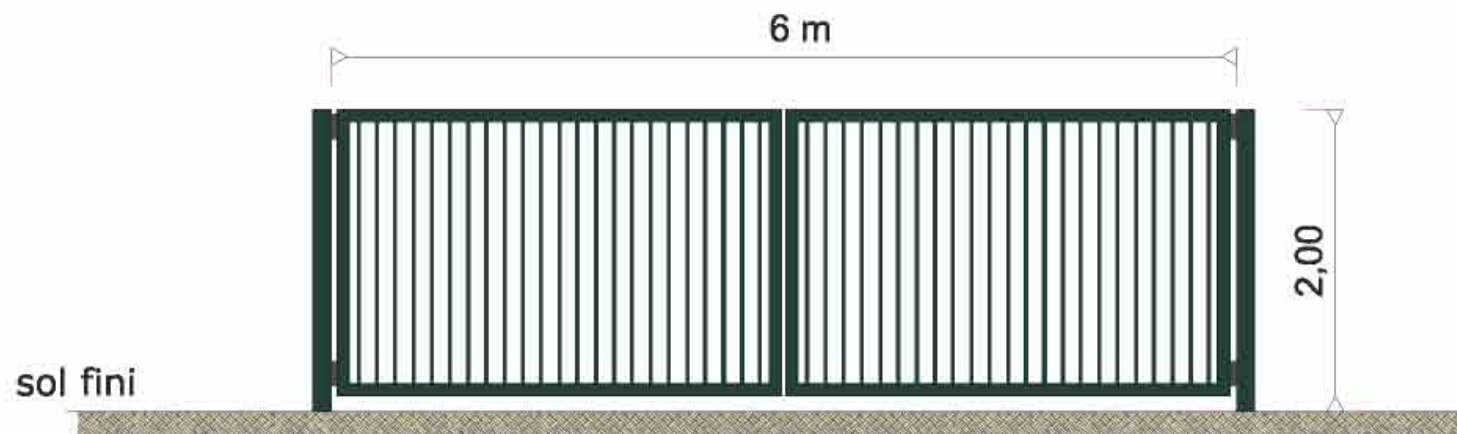

PHOTOGRAPHIE D' ILLUSTRATION



RAL DES PORTAILS ET DES CLÔTURES :

 RAL 7005 (GRIS SOURIS)

DETAILS - ÉLÉVATIONS DE LA CAMÉRA - échelle 1/40e

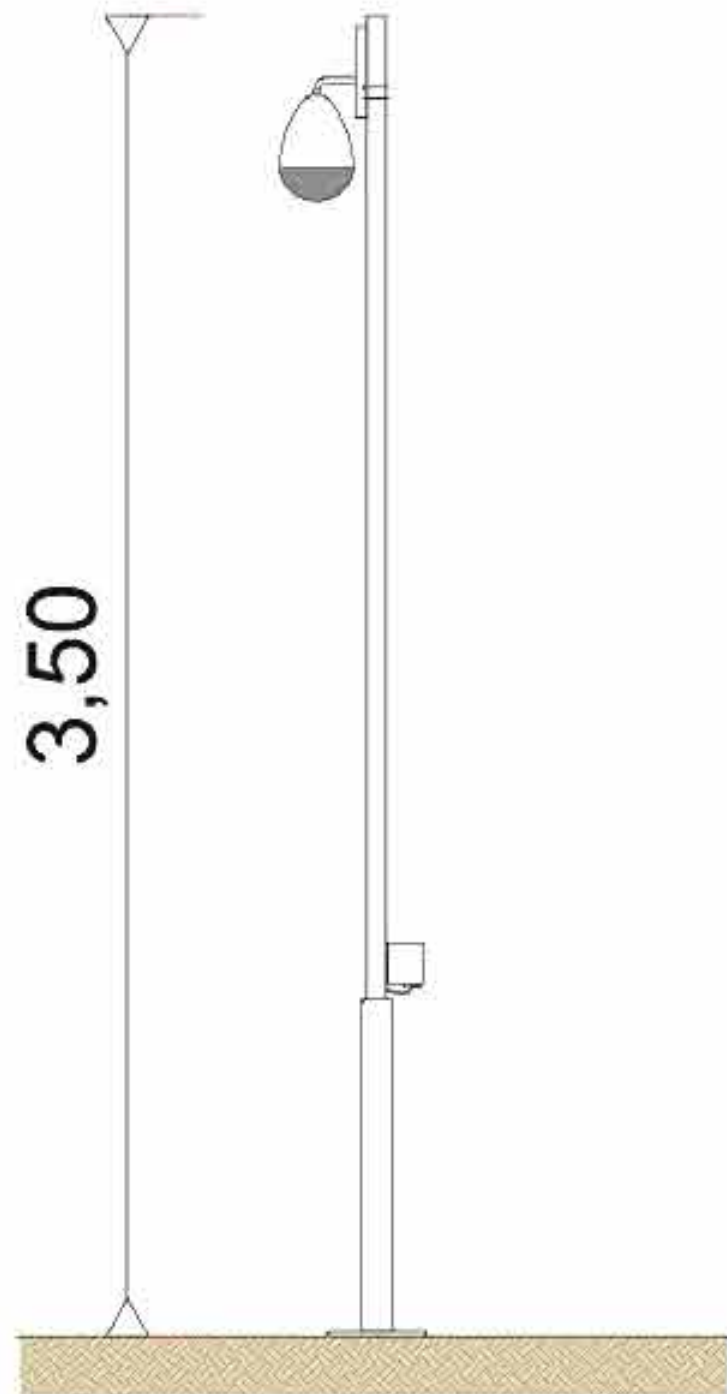

Photographie d'illustration

PC5.6 - PLAN ET DÉTAILS DE LA CITERNE SOUPLE POUR SÉCURITÉ INCENDIE

DETAILS - PLAN DE LA CITERNE SOUPLE, 120m³ - échelle 1/100e

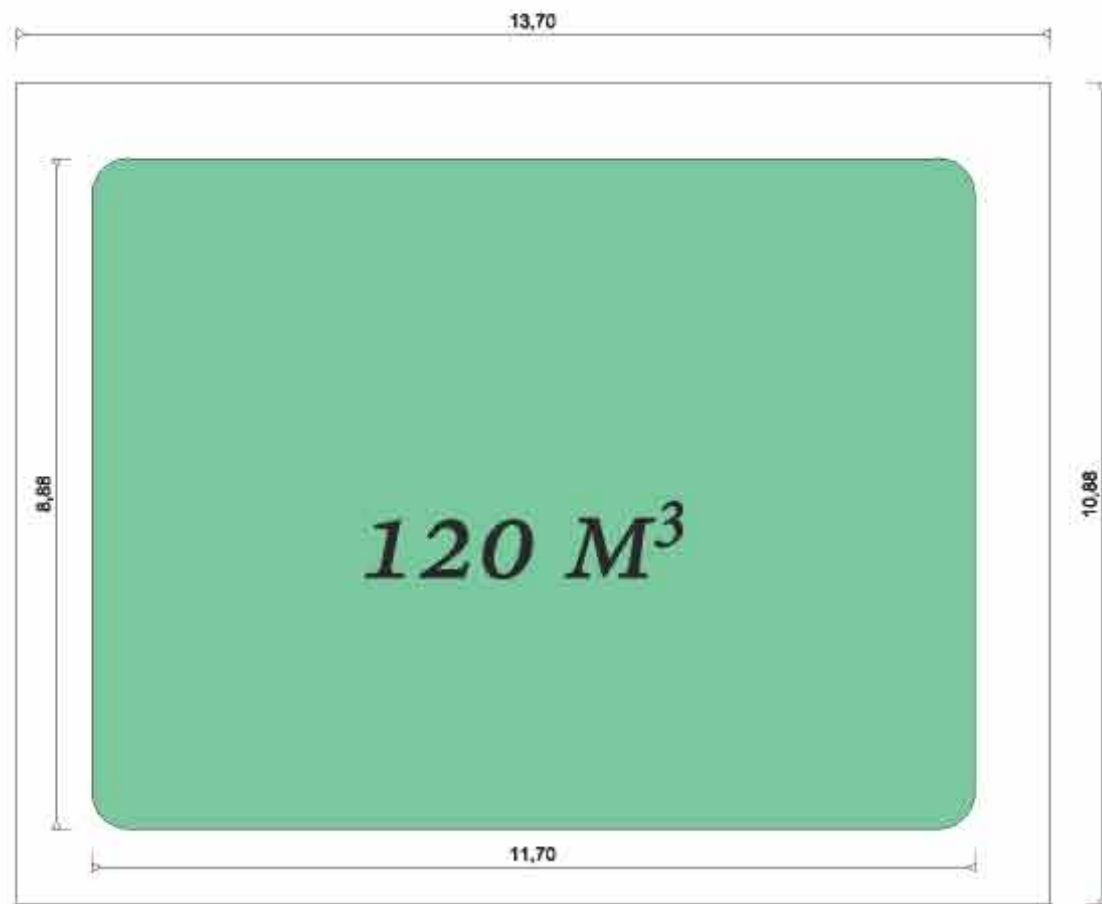

DETAILS - ÉLÉVATION DE LA CITERNE - échelle 1/100e

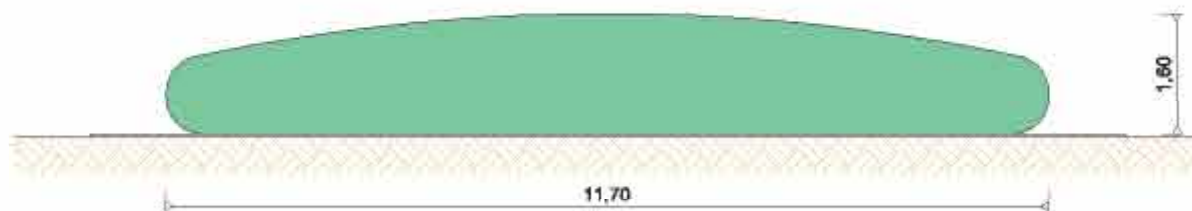

AGENCE 2BR
SARL BOUILHOL, RAMÉL & BERNARD
ARCHITECTES DPLG
582, allée de la Sauvegarde
69009 LYON
Tél : 04 78 83 61 67 - Fax : 04 78 83 64 62
Email : agence.lyon@2br.fr

Urba 170^U

AGENCE 2BR
SARL BOULHAC, RAMEL & BERNARD
ARCHITECTES
562, avenue de la République
69000 LYON
Tél : 04 78 83 61 87 - Fax : 04 78 83 64 82
Email : agence.lyon@2br.fr

PC6

**DOCUMENT GRAPHIQUE PERMETTANT
D'APPRÉCIER L'INSERTION DU PROJET**

PC6 Perspectives d'insertion



Vue 6a

Localisation du point de vue

AGENCE 2BR
SARL BOULHAC, RAMEL & BERNARD
ARCHITECTES D'INTÉRIEUR
SRL: étude de la SA. Vegeard
69009 LYON
Tel : 04 78 5161 97 - Fax : 04 78 82 04 07
Email : agence.lyon@2br.fr



PC 6a

PC6a - vue existant



PC 6a

PC6a - vue photomontage



Localisation du point de vue



PC 6b

PC6b - vue photomontage



PC 6b

PC6b - vue photomontage

PC7

PHOTOGRAPHIES PERMETTANT DE SITUER LE TERRAIN DANS L'ENVIRONNEMENT PROCHE

PC7 Terrain et environnement proche



Localisation du point de vue

PC 7a



PC7a - vue proche

*Z.I.P : Zone d'implantation potentielle

PC7 - Photographies du terrain dans son environnement proche

PC 7b



PC7b - vue proche



PC 7c



PC7c - vue proche

*Z.I.P : Zone d'implantation potentielle



PC8

**PHOTOGRAPHIES PERMETTANT DE SITUER
LE TERRAIN DANS LE PAYSAGE LOINTAIN**

PC8 Terrain et environnement lointain

PC8 - Photographies du terrain dans son environnement lointain



Localisation du point de vue



PC 8a

PC8a - vue de loin

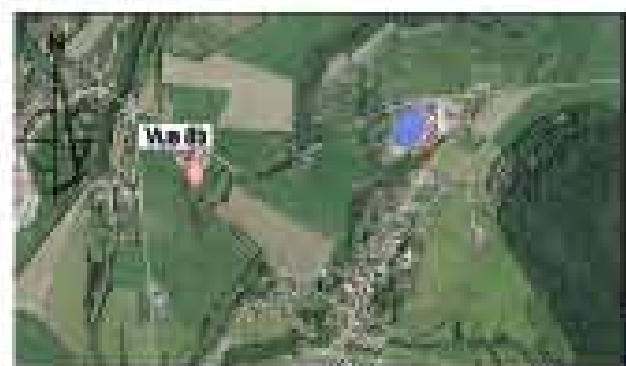

Localisation du point de vue



PC 8b

PC8b - vue de loin

*Z.I.P : Zone d'implantation potentielle



Vue 8c

Localisation du point de vue



PC 8c

Z.I.P

PC8c - vue de loin



Vue 8d

Localisation du point de vue



PC 8d

Z.I.P

PC8d - vue de loin

*Z.I.P : Zone d'implantation potentielle

PC11

ÉTUDE D'IMPACT ENVIRONNEMENTAL

PC11.1 – Etude d'impact environnemental et résumé non technique de l'étude d'impact – Jointe en Annexe

PC11.2 – Dossier d'évaluation des incidences – Inclus dans l'étude d'impact jointe en Annexe

PC13

ATTESTATION DE PRISE EN COMPTE DU PLAN DE PRÉVENTION DES RISQUES

PC13 Attestation de l'architecte

AGENCE 2BR
SARL BOUILHOL, RAMEL & BERNARD
ARCHITECTES
582, allée de la Sauvegarde
69009 LYON
Tél. : 04 78 83 61 87 - Fax : 04 78 83 64 62
Email : agence.lyon@2br.fr

MONNET LA VILLE

Maître d'Ouvrage

URBA 170

75 Allée WILHELM ROENTGEN
CS 40935 - 34961 MONTPELLIER CEDEX 2

Demande de permis de construire

**ATTESTATION PRISE EN COMPTE PPR
PC 13**

16 - 05 - 2022

Je soussigné : Gilles BERNARD, co-gérant de la SCP BERNARD RAMEL & BOUILHOL
sis 582 allée de la Sauvegarde 69009 LYON,

atteste que d'après les études réalisées par la société URBA 170 la conception du projet prend
en compte les plans de la prévention de la commune comme stipulé à l'article
R.431-16 f) du code de l'urbanisme.

*«Lorsque la construction projetée est subordonnée par un plan de prévention des risques naturels
prévisibles ou un plan de prévention des risques miniers approuvés, ou rendus immédiatement
opposables en application de l'article L. 562-2 du code de l'environnement, ou par un plan de prévention
des risques technologiques approuvé, à la réalisation d'une étude préalable permettant d'en déterminer
les conditions de réalisation, d'utilisation ou d'exploitation, une attestation établie par l'architecte du
projet ou par un expert certifiant la réalisation de cette étude et constatant que le projet prend en compte
ces conditions au stade de la conception.»*

Fait pour servir et valoir ce que de droit
à Lyon le 31 août 2022

AGENCE 2BR
SARL BOUILHOL, RAMEL & BERNARD
ARCHITECTES DELG
582 allée de la Sauvegarde
69009 LYON
Tél. : 04 78 83 61 87 - Fax : 04 78 83 64 62
Email : agence.lyon@2br.fr